

Secretariado Técnico de la Presidencia
Oficina Nacional de Estadística
Departamento Estadísticas Económicas



MOVIMIENTO MARÍTIMO Y AÉREO 2005



15 FEB. 2008

"OFICINA NACIONAL DE ESTADISTICA"
"BANCO DE DATOS"

"EDIFICIO GUBERNAMENTAL, 9^{na}. PLANTA"

Presentación

La Oficina Nacional de Estadísticas (ONE), se complace al poner a disposición de los usuarios el *"Movimiento Marítimo y Aéreo, 2005"*.

Este documento constituye una valiosa herramienta para la cuantificación del Volumen de Carga Marítima Transportada en Comercio Exterior, así como el Movimiento Internacional de Pasajeros Embarcados y Desembarcados por los principales puertos y aeropuertos del país.

Es nuestro objetivo el que la presente publicación se constituya en un valioso objeto de análisis para los sectores ligados al comercio, la industria, el turismo y a sectores ligados a las actividades económicas del país, en nuestro interés de ofrecer información en forma confiable y oportuna.

Agradecemos el aporte de las instituciones nacionales que oportunamente suministraron a la ONE los datos estadísticos, haciendo posible la presente publicación.

Lic. Pablo Tactuk
Director Nacional

*Onl. Carlos / RD
11.04.04.00 m
2005*

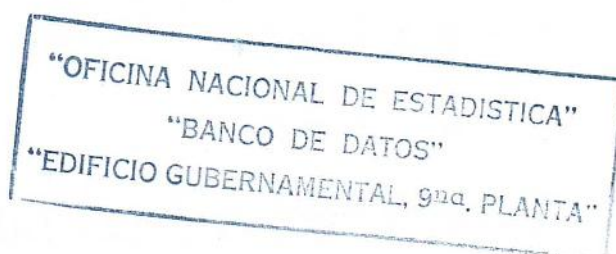



SECRETARIADO TECNICO DE LA PRESIDENCIA
OFICINA NACIONAL DE ESTADISTICAS
SANTO DOMINGO, D.N.



ING. JUAN TEMISTOCLES MONTAS
SECRETARIO TECNICO DE LA PRESIDENCIA

LIC. PABLO TACTUK
DIRECTOR NACIONAL

LIC. VICENTE SANTOS VELOZ
SUBDIRECTOR NACIONAL

15 FEB. 2008

SANTO DOMINGO,
REPUBLICA DOMINICANA,
CORREO ELECTRONICO INFO@ONE.GOB.DO
<http://www.ONE.GOB.DO>
FAX: 809-685-4424
2006

"OFICINA NACIONAL DE ESTADISTICA"
"CENTRO DE DOCUMENTACION"



CREDITOS:

Josefina Félix de Bernier

Encargada Departamento Estadísticas Económicas

Personal Técnico

Juan de Regla Encarnación de Aza

Encargado División Comercio Exterior, Transporte y Comunicaciones

Julio Cesar Taveras Castillo

Procesamiento Electrónico de Datos

Cristian Manuel Fructuoso

Preparación Electrónica de Datos

"OFICINA NACIONAL DE ESTADISTICA"
"BANCO DE DATOS"
"EDIFICIO GUBERNAMENTAL, 9^{ta}. PLANTA"

CONTENIDO

Cuadro Número	Descripción
	Portada
	Créditos
	Presentación
333-01	Movimiento Marítimo de Carga en Comercio Exterior y Cabotaje Embarcada, Desembarcada y en Transito, 1990-2005
333-02	Movimiento Marítimo y Variación de la Carga en Comercio Exterior, por Puerto 2004-2005 Gráficos 333-02
333-03	Movimiento Marítimo de Carga en Comercio Exterior, Porcentaje por Tipo de Carga, 2004-2005
333-04	Movimiento Marítimo de Carga en Comercio Exterior, Por Puerto, Según Tipo de Carga, 2005
333-05	Buques en Comercio Exterior, por Puerto, 2004-2005
333-06	Buques en Comercio Exterior, Por Tipo, 2004-2005
333-07	Buques en Comercio Exterior, Por Puerto y Tipo de Buques, 2005
333-08	Contenedores en Comercio Exterior y en Tránsito, según Puerto, 2005
333-09	Número de Buques Entrados y Pasajeros en Tránsito, Por Puerto, 2005
333-10	Pasajeros Transportados en Vuelos Regulares, por Año, 2005
333-11	Pasajeros Transportados en Vuelos Regulares Internacionales, por Ruta, 2005 Gráficos 333-11
333-12	Pasajeros Transportados en Vuelos Regulares Internacionales, por Línea Aérea, 2005
333-13	Pasajeros Transportados en Vuelos Regulares Internacionales, por las Principales Líneas Aéreas, 2005
333-14	Pasajeros Transportados en Vuelos Charters, por Año, 2005
333-15	Pasajeros Transportados en Vuelos Charters Internacional, por Línea Aérea, 2005 Gráficos 333-15
333-16	Pasajeros Transportados en Vuelos Charters Internacional, por Ruta, 2005
333-17	Pasajeros Transportados en Vuelos Charters Internacionales, por las Principales Líneas Aéreas, 2005

"OFICINA NACIONAL DE ESTADÍSTICA"
"BANCO DE DATOS"
"EDIFICIO GUBERNAMENTAL, 9^{da}. PLANTA"

COMENTARIO

Transporte Marítimo y Aéreo

Transporte Marítimo

Durante el año 2005, el movimiento marítimo internacional de carga, manifestó un notable incremento en la carga embarcada como en la desembarcada, en los puertos del país.

La carga exportada pasó de 2,144,109 toneladas métricas, durante el 2004 a 2,911,627 toneladas métricas durante el 2005 lo que representa un incremento de un 35.80 %, al comparar los años en cuestión.

En otro orden, tenemos que la carga de importación pasó de 12,730,344 toneladas métricas en el 2004 a 13,135,246 durante el 2005, representando un incremento de un 3.18 % de carga llegada al país.

Por otra parte, la carga no desaduanizada o carga en tránsito entrada y salida de los puertos del país disminuyó en un 0.35 %.

El puerto por el cual se movilizó la mayor cantidad de carga embarcada fue Cabo Rojo en la provincia de Pedernales por este puerto salió al exterior el 43.74 % del total de carga exportada durante el 2005, le siguen los puertos de Haina Oriental 28.86 %, Barahona 9.52 %; La Romana 9.05 %, Puerto Plata 7.55 % y Manzanillo con el 4.08 %, por el resto de los puertos del país se embarcó el 7.20 % del total de la carga exportada vía marítima.

Continuando en este contexto, tenemos que el comportamiento de la variación relativa de la carga exportada durante el 2005, respecto al año anterior, nos indica que el puerto por el que se exportó la mayor cantidad de carga fue Cabo Rojo en Pedernales, por este puerto, se incrementó la carga exportada en 274.33 %, respecto al año anterior, los

demás puertos que reportaron un incremento en la salida de carga al exterior fueron: La Romana 47.97 %, Manzanillo 38.87 %, Puerto Plata 22.53 %, mientras que los puertos que descendieron en la carga movilización de carga al exterior fueron: Santo Domingo (Ozama) – 75.48 %, Haina Occidental -38.92 %, Barahona – 26.64 %, San Pedro de Macorís – 16.56 %, Haina Oriental – 13.20 %, Andrés, Boca Chica – 8.74 %.

Por otro lado, observando el comportamiento de la carga de importación durante el 2005, vemos que el mayor porcentaje fue descargado por el puerto de Haina Occidental (Carga líquida y combustible), con el 36.28 %, le sigue Haina Oriental con el 28.28 %, San Pedro de Macorís 17.98 %, Puerto Plata 9.95 %, mientras que los demás puertos del país descargaron el restante 6.55 %, Respecto a la variación relativa de la carga desembarcada, algunos puertos incrementaron los volúmenes de esta respecto al 2004, como fueron:

Barahona 91.17 %, Azua 69.68 %, San Pedro de Macorís 55.80 %, La Romana 20.82 %, Puerto Plata 13.08 %, Haina Oriental 2.09 %, mientras que los puertos que disminuyeron el volumen de tonelaje desembarcado fueron: Cabo Rojo, Pedernales – 70.49 %, Manzanillo -67.84 %, Santo Domingo (Ozama) – 30.79 %, Andrés, Boca Chica – 30.25 %, Haina Occidental – 9.37 %.

Respecto al movimiento de carga por Tipo, tenemos que por los puertos del país se embarcó un 55.25 %, de carga a granel sólida, 23.45 %, carga en contenedores, 14.38 %, carga suelta y el 6.92 %, de carga líquida; en ese orden tenemos que la variación relativa de la carga embarcada por tipo, respecto al 2004, se comportó de la forma siguiente: incrementos en la carga a granel sólida, de un 76.17 %, seguida de la carga líquida con un 54.34 %, y la carga general suelta 20.62 %, mientras que hubo un descenso en la carga embarcada en contenedores en un – 9.37 %, en ese contexto tenemos que en la carga desembarcada hubo un incremento en los renglones de carga líquida 47.55 %, carga general sólida 32.68 %, en contenedores 11.32 % y finalmente la carga suelta descargada con un 8.45 %, en cuanto a las variaciones relativas de la carga desembarcada por tipo, hubo un aumento durante este año respecto al anterior en los renglones de carga general

sólida en 6.94 %, carga líquida en 3.90 %, carga en contenedores 1.10 %, mientras que la carga general suelta disminuyó en un -10.08 %.

Analizando el movimiento internacional de buques que tocaron los puertos del país, tenemos que la mayor cantidad de estos atracó en el puerto de Haina Oriental, representando el 41.11 %, del total general de buques movilizados, le siguen en orden descendente Puerto Plata 20.33 %, Haina Occidental 9.89 %, el resto de los puertos del país movilizó el 28.67 % de los buques; del total de buques el 60.18 % fueron cargueros, 14.64 %, tanqueros (combustible), 9.06 % granelero, 6.04 % buques de pasajeros, 4.25 % remolcadores, 4.10 % barcazas; viendo la variación relativa notamos un incremento de un 44.44 %, en la afluencia de yates, mientras la mayor disminución en la afluencia de buques se manifestó en buques de pasajeros los cuales disminuyeron en un -53.93 %, respecto al 2004.

Continuando con la afluencia de buques de pasajeros en tránsito, tenemos que el puerto que recibió la mayor cantidad de estos fue el puerto de Santo Domingo (Ozama) con el 51.79 % del total Buques de pasajeros, le sigue en ese orden, La Romana con el 40.77 %, Puerto Plata 5.95 %, Samaná 1.19 %, y Manzanillo con el 0.30%.

Un aspecto importante lo constituye la cantidad de pasajeros en tránsito desembarcados por puerto en este orden tenemos que en el puerto de La Romana, desembarcó el 74.63 % de los pasajeros en tránsito que llegaron al país por esta vía, le sigue Santo Domingo (Ozama) con el 24.56 %, Samaná con el 0.64 % y finalmente el puerto de Manzanillo 0.00 %.

En cuanto al movimiento de contenedores por los puertos del país, los puertos que movilaron la mayor cantidad de estos en las importaciones fueron: Haina Oriental 76.85 % y Puerto Plata con el 12.56 %, del total, el resto de los puertos del país, movilizó el 10.59 %; mientras que en las exportaciones el Puerto de Haina Oriental movilizó el 71.53 % de contenedores, Puerto Plata el 15.70 %, Andres, Boca Chica el 8.24 %, el resto de los puertos del país movilizó el 4.53 % del total de contenedores.

Transporte Aéreo

Vuelos Regulares

Durante el 2005, tocaron los aeropuertos del país un total de 53,483 aeronaves en vuelos regulares, embarcando 3,081,899 pasajeros y desembarcando 3,005,388 pasajeros, la totalidad de los vuelos del año en cuestión representó un incremento de un 13.97 %, respecto al 2004, con un incremento notablemente en la totalidad de pasajeros embarcados de un 18.33 % y de 16.21 % desembarcados.

Del total de vuelos regulares, el Aeropuerto internacional de las Américas embarcó el 42.88 % y desembarcó el 43.10 %, le siguen en orden descendente Punta Cana en Higuey con el 29.31 %, pasajeros embarcados y el 30.22 % de pasajeros desembarcados, el aeropuerto Cibao en Santiago embarcó el 14.89 % y desembarcó el 13.72 %, el Aeropuerto Gregorio Luperón en Puerto Plata embarcó el 9.77 % y desembarcó el 9.82 %, mientras que el Aeropuerto de La Romana embarcó el 2.89 %, de los pasajeros y desembarcó el 2.88 %, del total de pasajeros movilizados por estos aeropuertos.

Vuelos Charter

En el 2005, los Aeropuertos del país recibieron un total de 15,375 aeronaves en vuelos charter, procedentes del exterior, movilizando 1,214,294 de pasajeros embarcados y 1,216,974 de pasajeros desembarcados, al comparar estas cifras con el año anterior, nos muestra una disminución en el 2005 equivalente al -17.05 %, por lo que se percibe además una disminución de pasajeros embarcados de un -13.63 % y del -12.24 % en pasajeros desembarcados por esta vía.

En cuanto al transporte de pasajeros en vuelos charter por aeropuerto, tenemos que del total de pasajeros embarcados, el 50.90 % de los pasajeros se movilizaron por el aeropuerto de Punta Cana, mientras que este aeropuerto desembarcó el 51.40 % de todos los viajeros que llegaron al país por esta vía, le sigue en orden, Puerto Plata embarcó el 33.47 % y desembarcó el 33.05 %, Punta Águila embarcó el 14.26 %, y desembarcó

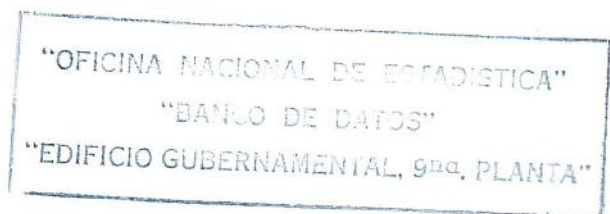

14.36 %, Herrera con el 0.41 y 0.22 respectivamente, finalmente el Aeropuerto Cibao con el 0.14 % pasajeros embarcados y 0.13 % pasajeros desembarcados del total general movilizado en vuelos charter.

"OFICINA NACIONAL DE ESTADISTICA"
"BANCO DE DATOS"
"EDIFICIO GUBERNAMENTAL, 9^{na}. PLANTA"



Movimiento Marítimo y Aéreo

2005

Cuadro 333-01. Movimiento marítimo de carga en comercio

exterior embarcada, desembarcada y en tránsito
1990-2005

Año	Movimiento Marítimo		
	Carga internacional (TM)		
	Embarcada	Desembarcada	Carga en Tránsito
1990	794,146	6,535,987	818,397
1991	736,449	6,698,477	210,135
1992	796,367	7,489,221	317,515
1993	788,428	7,562,610	490,648
1994	769,730	8,421,159	853,035
1995	1,163,708	8,750,907	1,314,945
1996	1,340,855	9,237,515	1,244,677
1997	1,821,906	10,112,794	1,340,157
1998	1,672,993	10,719,032	397,704
1999	1,608,834	13,602,741	230,676
2000	2,170,257	14,245,121	359,480
2001	2,507,494	14,013,298	358,511
2002	1,748,921	14,559,689	373,058
2003	1,956,630	14,255,915	403,365
2004	2,144,109	12,730,344	258,837
2005	2,911,627	13,135,246	257,909

(TM).- Tonelada Metrica

Fuente: Autoridad Portuaria Dominicana.

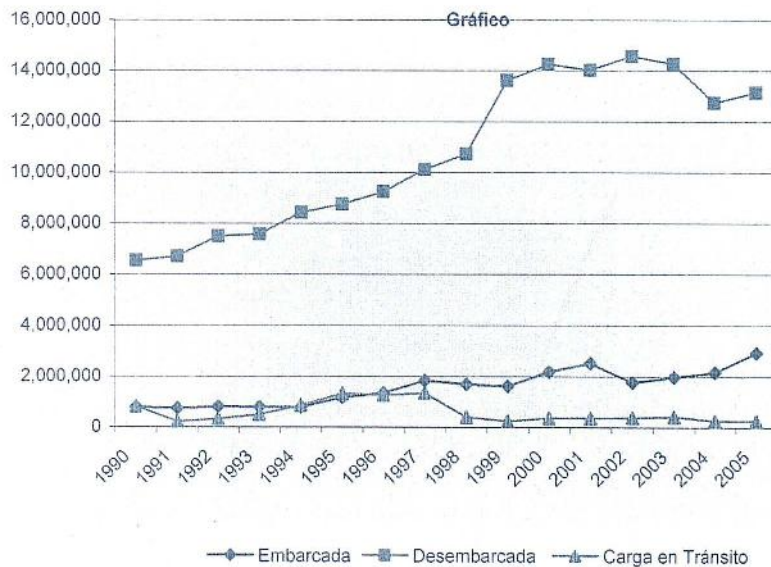

Cuadro 333-02. Movimiento marítimo de carga en comercio exterior, variación y porcentaje según puerto
2004-2005

Puerto	Movimiento marítimo de carga											
	Embarcada (en tm)					Desembarcada (en tm)						
	2004	%	2005	%	Variación Absoluta	%	2004	%	2005	%	Variación Absoluta	%
Total	2,144,109	100	2,911,627	100	767,518	35.80	12,730,344	100	13,135,246	100	404,902	3.18
Haina Oriental	699,621	32.63	607,270	20.86	(92,351)	-13.20	3,639,107	28.59	3,715,001	28.28	75,894	2.09
Haina Occidental	40,792	1.90	24,917	0.86	(15,875)	-38.92	5,257,808	41.30	4,765,018	36.28	(492,790)	-9.37
Santo Domingo	132,272	6.17	32,437	1.11	(99,835)	-75.48	403,373	3.17	279,176	2.13	(124,197)	-30.79
Boca Chica	25,423	1.19	23,201	0.80	(2,222)	-8.74	183,673	1.44	128,103	0.98	(55,570)	-30.25
San Pedro de Macoris	84,629	3.95	70,615	2.43	(14,014)	-16.56	1,516,166	11.91	2,362,131	17.98	845,965	55.80
Puerto Plata	179,450	8.37	219,876	7.55	40,426	22.53	1,155,451	9.08	1,306,598	9.95	151,147	13.08
Samaná	0	0	0	0	0	0.00	0	0	0	0	0	0.00
Azua	0	0	0	0	0	0.00	108,012	0.85	183,273	1.40	75,261	69.68
Barahona	377,933	17.63	277,248	9.52	(100,685)	-26.64	106,441	0.84	203,486	1.55	97,045	91.17
Manzanillo	85,611	3.99	118,884	4.08	33,273	38.87	119,560	0.94	38,448	0.29	(81,112)	-67.84
La Romana	178,146	8.31	263,604	9.05	85,458	47.97	90,863	0.71	109,782	0.84	18,919	20.82
Cabo Rojo Pedernales	340,232	15.87	1,273,575	43.74	933,343	274.33	149,890	1.18	44,230	0.34	(105,660)	-70.49

(tm).- Tonelada Métricas.

Fuente: Autoridad Portuaria Dominicana.

Graf.1.2.05

Carga Embarcada en Comercio Exterior,
Por Puerto, 2004-2005

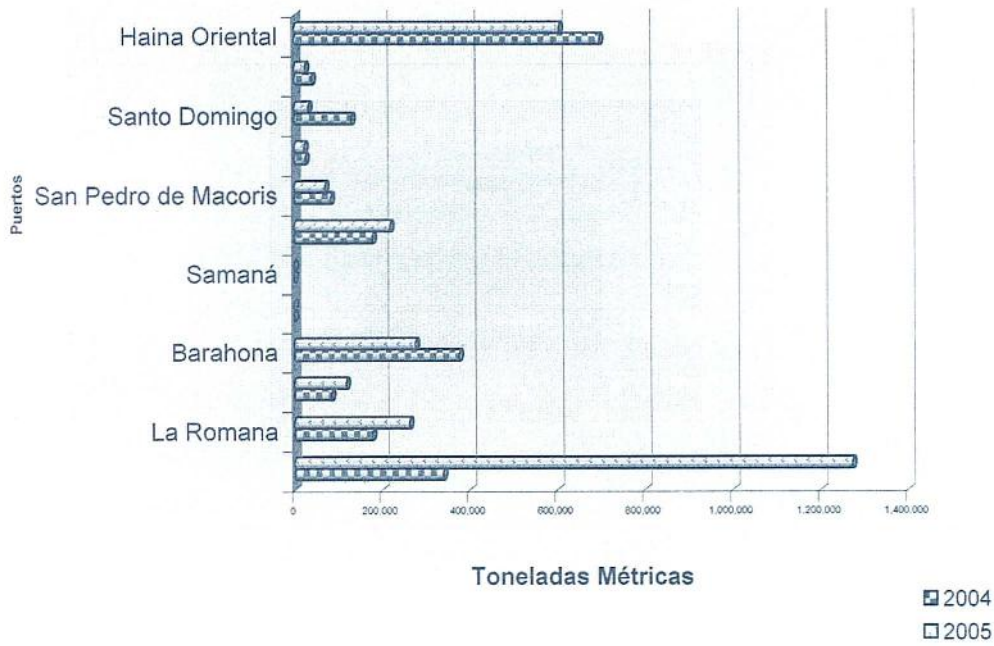

Graf.2.2.05

Carga Desembarcada en Comercio Exterior,
Por Puerto, 2004-2005

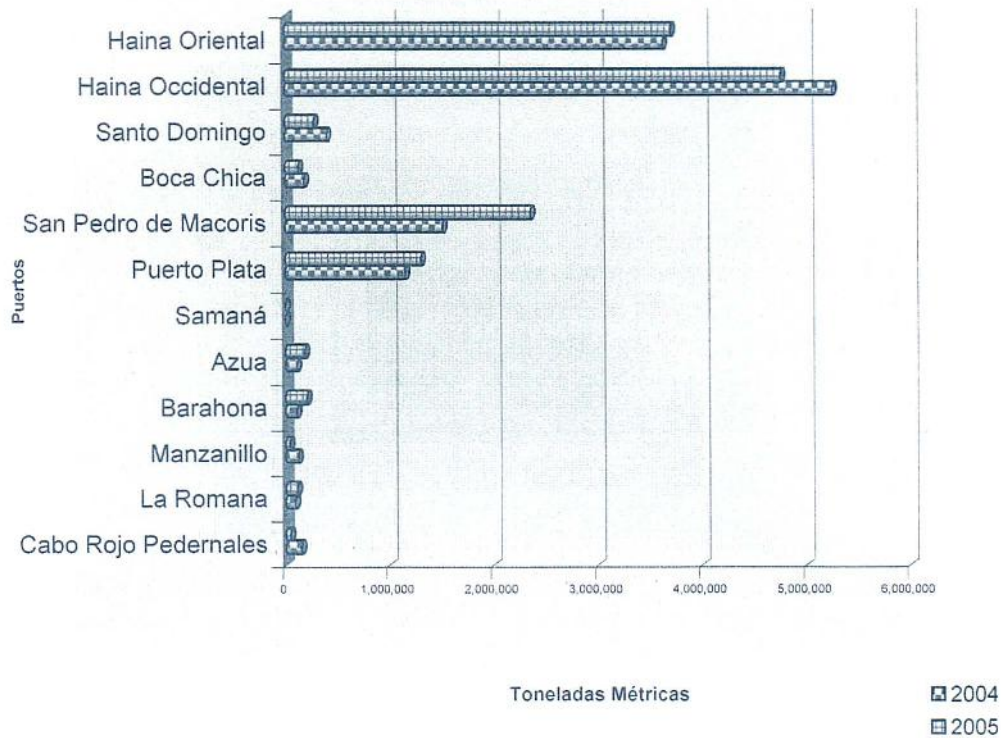

Graf.3.2.05

INSTITUTO NACIONAL DE ESTADÍSTICA
"BANCO DE DATOS"
"EDIFICIO GUBERNAMENTAL, 9^{na}. PLANTA"

Variación Porcentual de la Carga Internacional Embarcada, en Comercio Exterior, Por Puerto, 2004-2005

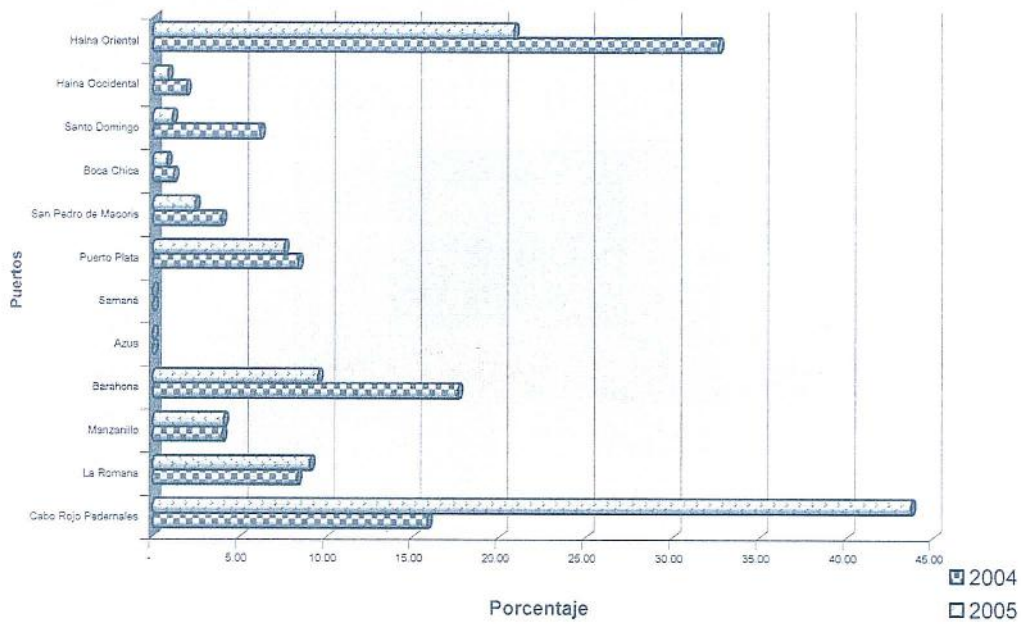

Graf.4.2.05

Variación Porcentual de la Carga Internacional Desembarcada, en Comercio Exterior, Por Puerto, 2004-2005

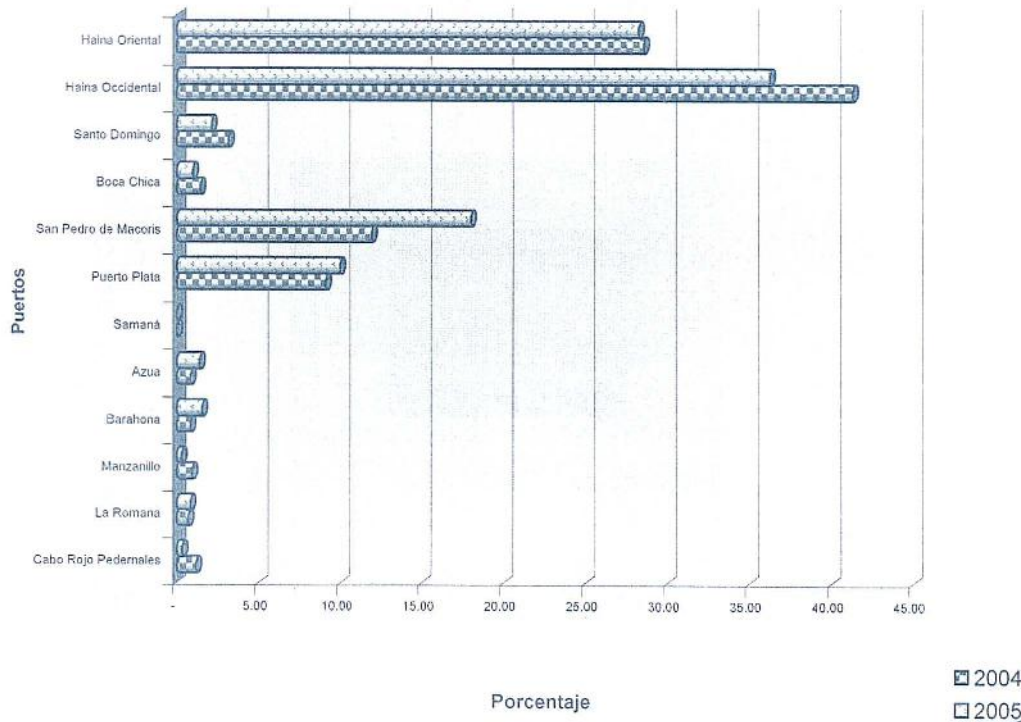

"OFICINA NACIONAL DE ESTADÍSTICA"
 "BANCO DE DATOS"
 "EDIFICIO GUBERNAMENTAL, 9na. PLANTA"

Cuadro 333-03. Movimiento marítimo de carga en comercio exterior, porcentaje según tipo de carga
2004-2005

Tipo de carga	Movimiento marítimo de carga										
	Embarcada (en tm)					Desembarcada (tm)					
	2004	%	2005	%	Variación	2004	%	2005	%	Variación	
					Absoluta					Absoluta	%
Total general	2,144,109	100	2,911,627	100	767,518	12,730,344	100	13,135,246	100	404,902	3.18
Carga general suelta	347,149	16.19	418,744	14.38	71,595	1,234,134	9.69	1,109,763	8.45	(124,371)	-10.08
Carga general contenedores	753,282	35.13	682,728	23.45	(70,554)	1,470,916	11.55	1,487,071	11.32	16,155	1.10
Carga general granel sólida	913,044	42.58	1,608,531	55.25	695,487	4,013,898	31.53	4,292,349	32.68	278,451	6.94
Carga general líquida	130,634	6.09	201,624	6.92	70,990	6,011,396	47.22	6,246,063	47.55	234,667	3.90
Carga en tránsito	115,596	0.00	102,726	0.00	44,554	143,241	0.00	155,183	0.00	(143,086)	-99.89

Fuente: Autoridad Portuaria Dominicana.
(tm).- Tonelada Métricas.

Graf.1.3.05

Carga Embarcada en Comercio Exterior,
Por Tipo de Carga, 2004-2005

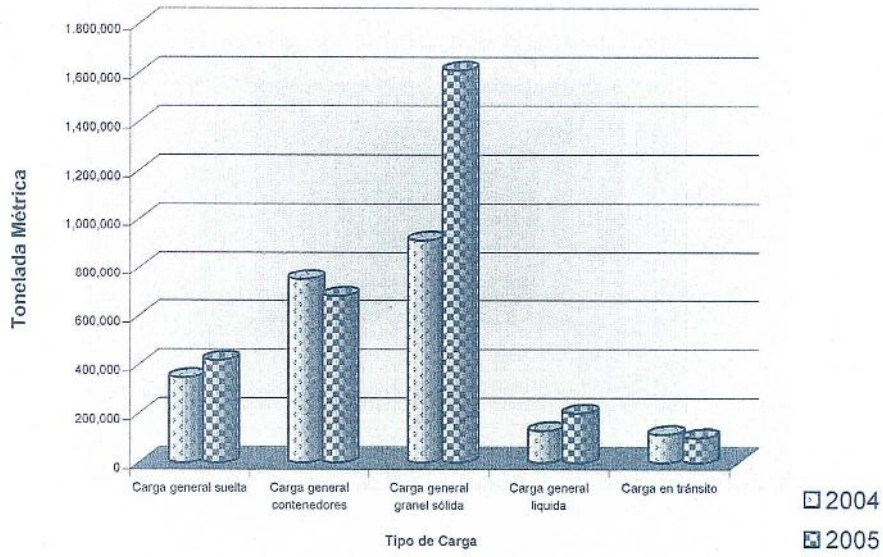

Graf.2.3.05

Carga Desembarcada en Comercio Exterior,
Por Tipo de Carga,
2004-2005

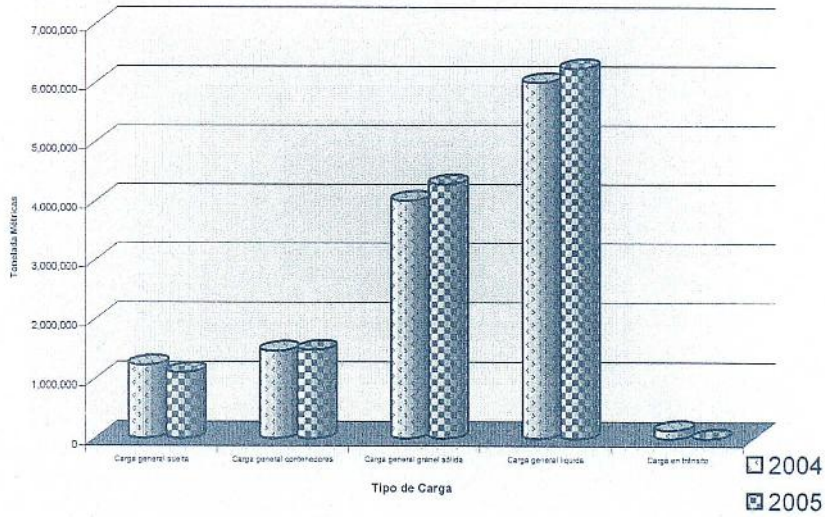

Graf.3.3.05

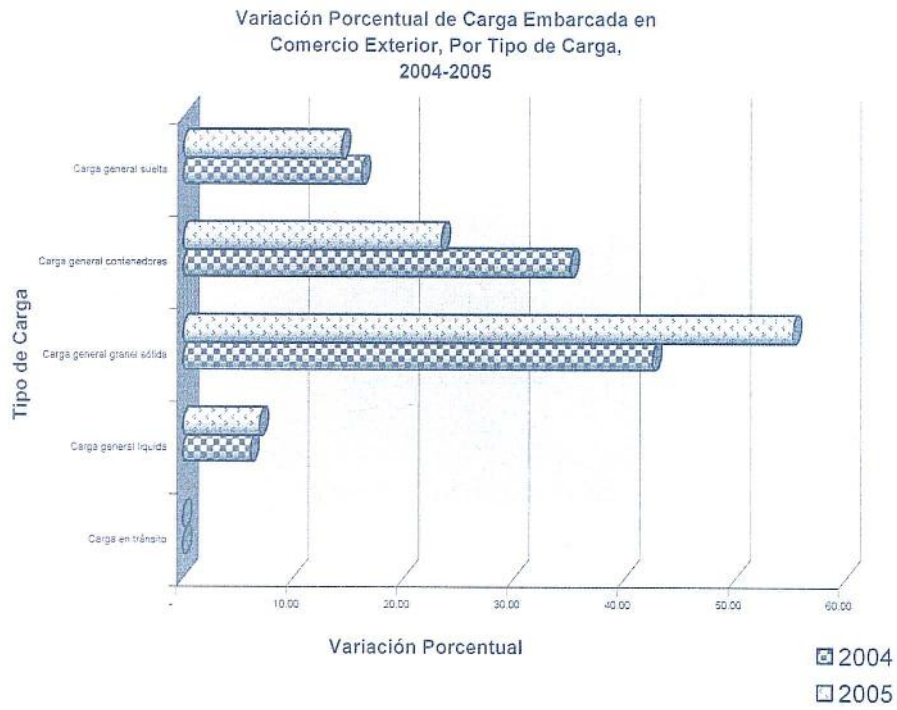

Graf.4.3.05

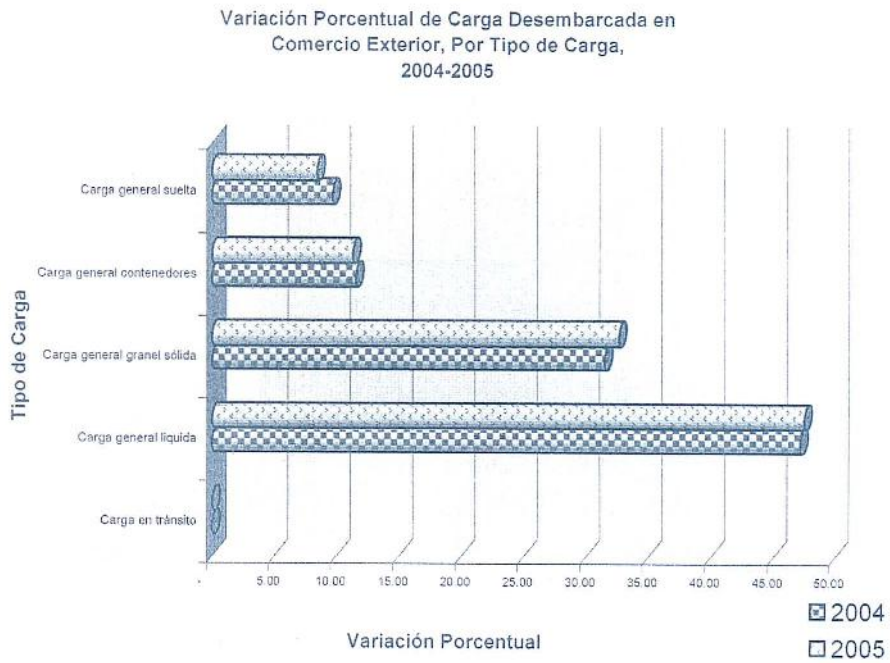

INSTITUTO VENEZOLANO DE ESTADÍSTICA
"SIMÓN BOLÍVAR"
"EL PLAZO GOBIERNAMENTAL, SRA. PLANTA"

Cuadro 3.33-04. Movimiento marítimo de carga en comercio exterior, por puerto, según tipo de carga
2005

Tipo de carga	Movimiento marítimo de carga													Total	%
	Puerto (en TM)														
	Haina Oriental	Haina Occidental	Santo Domingo ozama	Andrés Bona Chica	San Pedro de Macoris	Puerto Plata	Samaná	Azua	Barahona	Manzanillo	La Romana	Cabo Rojo, Pedernales	Total		
Total	4,322,271	8,430,372	302,535	147,479	3,620,758	1,571,377	0	366,546	203,486	38,448	205,281	44,230	19,582,933	100	
Importación	3,715,001	4,765,018	279,176	128,103	2,362,131	1,306,598	0	183,273	203,486	38,448	109,782	44,230	13,135,246	67.07	
Carga gral suelta	862,211	74,581	46,312	23,637	4,475	26,233	0	0	65,661	3,430	1,223	0	1,109,763	5.67	
Carga gral en contenedores	1,232,137	5	24,762	80,730	0	144,376	0	0	0	0	5,061	0	1,487,071	7.59	
Carga a granel sólida	884,857	1,025,078	184,743	4,360	1,099,029	871,210	0	0	137,825	33,018	7,999	44,230	4,292,349	21.92	
Carga a granel líquida	735,796	3,665,354	23,359	19,376	1,258,627	264,779	0	183,273	0	0	93,499	0	6,246,063	31.90	
Exportación	607,270	24,917	32,437	23,201	70,615	219,876	0	0	277,248	118,884	263,604	1,273,575	2,911,627	14.87	
Carga general suelta	86,102	24,917	363	4,109	2,004	94,772	0	0	82,501	118,884	0	5,092	418,744	2.14	
Carga general en contenedor	512,218	0	32,074	19,092	0	118,604	0	0	0	0	740	0	682,728	3.49	
Carga a granel sólida	8,950	0	0	0	43,400	6,500	0	0	194,747	0	86451	1,268,483	1,608,531	8.21	
Carga a granel líquida	0	0	0	0	25,211	0	0	0	0	0	176,413	0	201,624	1.03	
Carga general en tránsito	250,962	1,774	225	0	0	4,948	0	0	0	0	0	0	257,909	0.00	

Fuente: Autoridad Portuaria Dominicana.
(TM).- Tonelada Métrica.

Cuadro 333-05. Buques en comercio exterior, variación según puerto
2004-2005

PUERTO	Buques en comercio exterior					
	2004	%	2005	%	Variación	
					Absoluta	%
Total	4,386	100	3,975	100	-411.0	-9.37
Total internacional	4,386	100	3,975	100	-411.0	-9.37
Haina Oriental	1,726	39.35	1,634	41.11	-92	-5.33
Haina Occidental	383	8.73	393	9.89	10	2.61
Santo Domingo, ozama	425	9.69	161	4.05	-264	-62.12
Andrés, Boca Chica	238	5.43	234	5.89	-4	-1.68
San Pedro de Macoris	191	4.35	227	5.71	36	18.85
Puerto Plata	740	16.87	808	20.33	68	9.19
Samaná	12	0.27	4	0.10	-8	-66.67
Azua	25	0.57	19	0.48	-6	-24.00
Barahona	94	2.14	76	1.91	-18	-19.15
Manzanillo	154	3.51	114	2.87	-40	-25.97
La Romana	332	7.57	212	5.33	-120	-36.14
Cabo Rojo, Pedernales	66	1.50	93	2.34	27	40.91
Cabotaje	0	0	0	0	0	0

Fuente: Autoridad Portuaria Dominicana.

Buques en Comercio Exterior, Por Puerto
2004-2005

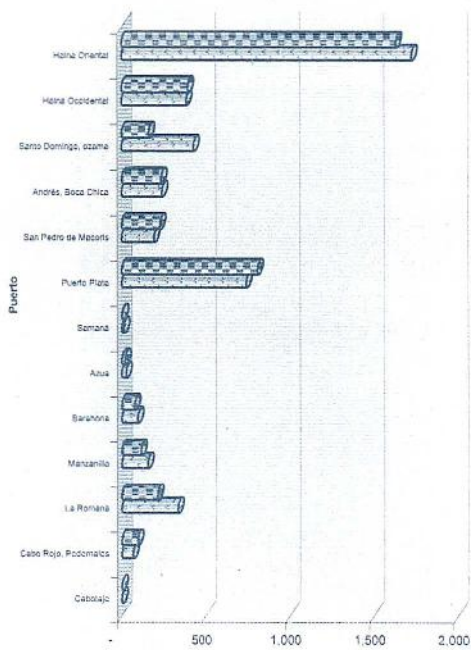

□ 2004 ■ 2005

Variación Porcentual de Buques en
Comercio Exterior, Por Puerto,
2004-2005

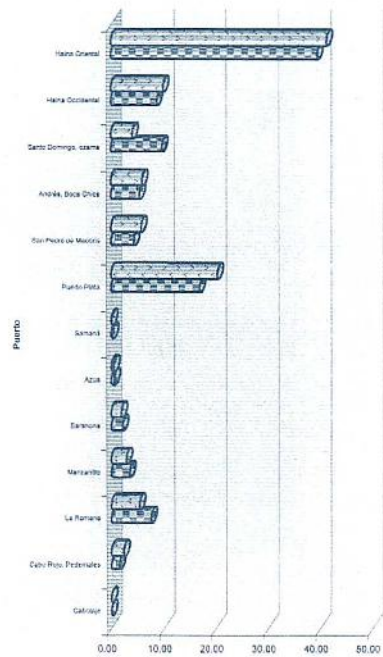

□ 2004 ■ 2005

Cuadro 333-06. Buques en comercio exterior y cabotaje, por tipo
2004-2005

Tipo de buque	Buques en comercio exterior					
	2004	%	2005	%	Variación	
					Absoluta	%
Total general	4,386	100	3,975	100	-411.0	-9.37
Total internacional	4,386	100	3,975	100	-411.0	-9.37
Carguero	2,617	59.67	2,392	60.18	-225	-8.60
Granelero	400	9.12	360	9.06	-40	-10.00
Tanquero	503	11.47	582	14.64	79.0	15.71
Remolcador	152	3.47	169	4.25	17.0	11.18
Barcaza	139	3.17	163	4.10	24.0	17.27
Pasajero	521	11.88	240	6.04	-281	-53.93
Pesquero	1	0.02	4	0.10	3.0	300.00
Yate	45	1.03	65	1.64	20.0	44.44
Otros	8	0.18	0	0.00	-8	-100.00

Fuente: Autoridad Portuaria Dominicana.

Buques en Comercio Exterior, Por Tipo
2004-2005

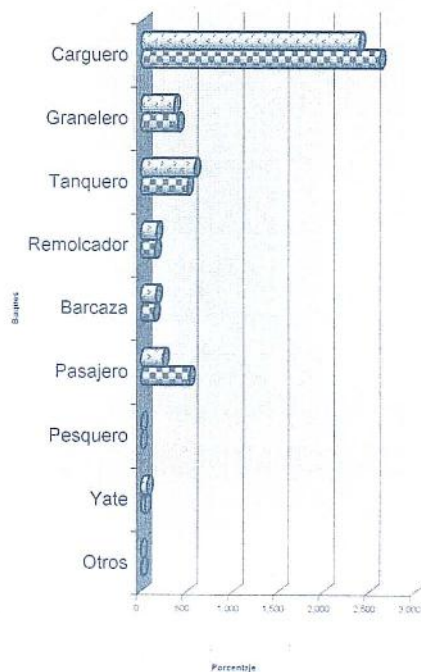

■ 2004 ■ 2005

Variación Porcentual de Buques en Comercio Exterior, Por Tipo
2004-2005

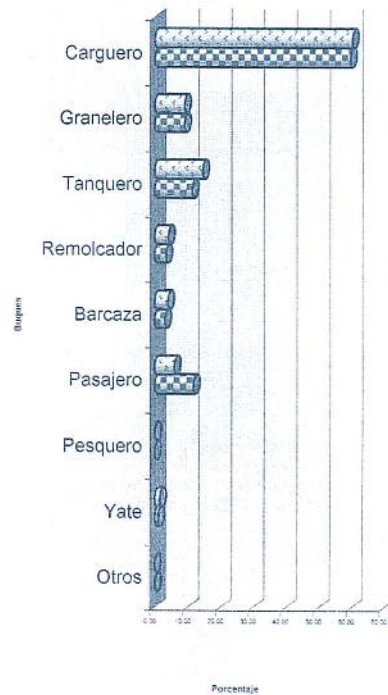

■ 2004 ■ 2005

Cuadro 333-07. Buques en comercio exterior, por tipo, según puerto
2005

Puerto	Tipo de buque										Total
	Carguero	Granelero	Tanquero	Remorcadador	Barcaza	Pasajero	Pesquero	Yates	Otros	Cabotaje	
Total internacional	2,392	360	582	169	163	240	4	65	0	0	3,975
Haina Oriental	1,417	102	77	19	19	0	0	0	0	0	1,634
Haina Occidental	48	46	268	15	16	0	0	0	0	0	393
Santo Domingo, ozama	50	14	12	4	3	78	0	0	0	0	161
Andrés, Boca Chica	229	2	3	0	0	0	0	0	0	0	234
San Pedro de Macoris	6	69	141	5	4	0	0	2	0	0	227
Puerto Plata	503	28	29	82	80	20	4	62	0	0	808
Samaná	0	0	0	0	0	4	0	0	0	0	4
Azua	0	0	15	2	2	0	0	0	0	0	19
Barahona	16	39	0	12	9	0	0	0	0	0	76
Manzanillo	91	1	0	10	10	1	0	1	0	0	114
La Romana	29	5	37	2	2	137	0	0	0	0	212
Cabo Rojo, Pedernales	3	54	0	18	18	0	0	0	0	0	93

Fuente: Autoridad Portuaria Dominicana.

Cuadro 333-08. Contenedores en comercio exterior y en tránsito, según puerto
2005

Puerto	Movimiento de contenedores															
	Teus de importación				Teus de exportación				Teus en tránsito (entrados)				Teus en tránsito (salidos)			
	Cargados	Vacios	Total	%	Cargados	Vacios	Total	%	Cargados	Vacios	Total	%	Cargados	Vacios	Total	%
Total	178,660	20,049	198,709	100	97,696	40,321	138,017	100	9,821	0	9,821	99	8,858	0	8,858	100
Haina Oriental	137,305	15,404	152,709	76.85	66,530	32,198	98,728	71.53	9,443	0	9,443	96.15	7,858	0	7,858	88.71
Haina Occidental	1	0	1	0.00	0	0	0	0.00	0	0	0	0.00	0	0	0	0.00
Santo Domingo, ozama	4,974	638	5,612	2.82	5,363	211	5,574	4.04	58	0	58	0.00	0	0	0	0.00
Andrés Beca Chica	14,155	546	14,701	7.40	6,135	5,244	11,379	8.24	10	0	10	0.10	816	0	816	9.21
San Pedro de Macoris	0	0	0	0.00	0	0	0	0.00	0	0	0	0.00	0	0	0	0.00
Puerto Plata	21,517	3,436	24,953	12.56	19,117	2,555	21,672	15.70	310	0	310	3.16	184	0	184	2.08
Samaná	0	0	0	0.00	0	0	0	0.00	0	0	0	0.00	0	0	0	0.00
Manzanillo	0	0	0	0.00	0	0	0	0.00	0	0	0	0.00	0	0	0	0.00
Romana	708	25	733	0.37	551	113	664	0.48	0	0	0	0.00	0	0	0	0.00

Fuente: Autoridad Portuaria Dominicana.
(Teus).- Unidad de medida de los contenedores, equivalente a 20 pies de largo en promedio.

Porcentaje de Contenedores movilizados en Comercio Exterior, según Puertos, 2005

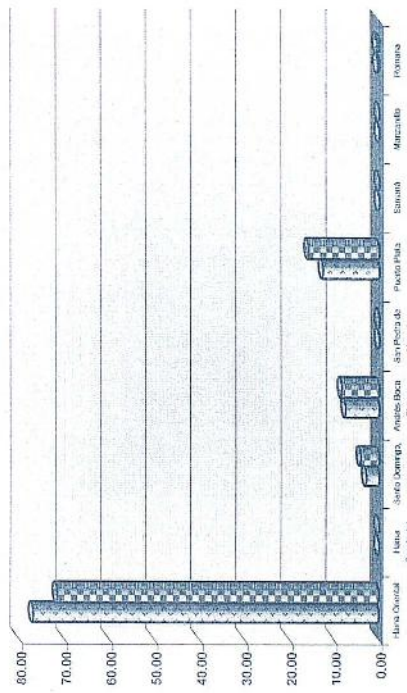

Teus de importación Teus de exportación

Porcentaje de Entrada y Salida de Contenedores en tránsito según Puertos, 2005

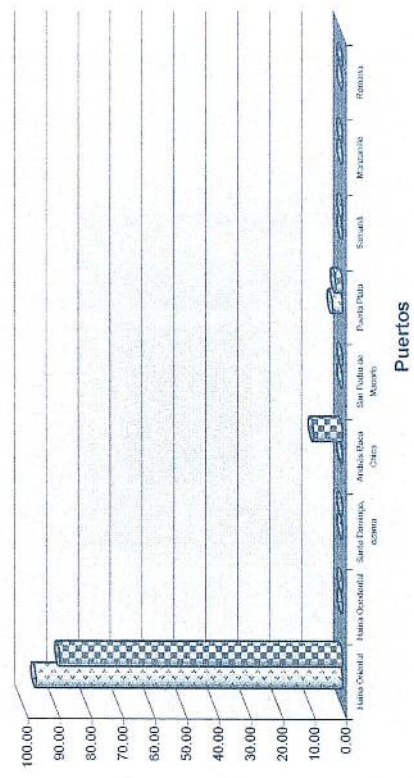

Teus en tránsito (entrados) Teus en tránsito (salidos)

Cuadro 333-09. Número de buques entrados y pasajeros en tránsito,
según puerto
2005

Puerto	Buques entrados	%	Pasajeros desembarcados	%
TOTAL	336	100	289,805	100
1.- Santo Domingo	174	51.79	71,179	24.56
1.1 Don Diego*	3	0.89	2,169	0.75
1.2 Sans Souci	5	1.49	2,953	1.02
1.3 Ferry	166	49.40	66,057	22.79
2.- Puerto Plata	20	5.95	472	0.16
3.- La Romana	137	40.77	216,290	74.63
4.- Samaná	4	1.19	1,864	0.64
5.- Manzanillo	1	0.30	0	0.00

Fuente: Autoridad Portuaria Dominicana.

*- Información acumulada a junio-2005, A partir de julio 2005, estos puertos fueron arrendados al sector privado.

Cuadro 333-10. Movimiento de pasajeros en vuelos regulares, según año
2001-2005

Año	Vuelos regulares	Movimiento de pasajeros vía aérea	
		Embarcados	Desembarcados
2001	57,471	2,154,440	2,084,665
2002	41,240	1,991,564	1,986,483
2003	44,629	2,319,359	2,288,549
2004	46,927	2,604,518	2,586,200
2005	53,483	3,081,899	3,005,388

Fuentes: Dirección General de Aeronáutica Civil.

"OFICINA NACIONAL DE ESTADISTICA"
"BANCO DE DATOS"
"EDIFICIO GUBERNAMENTAL, 9na. PLANTA"

14

Cuadro 333-11. Movimiento de pasajeros en vuelos regulares, según aeropuerto y rutas internacionales por aeropuerto y ruta 2005

Aeropuerto y líneas	Vuelos regulares	Movimiento de pasajeros vía aérea			
		Embarcados	%	Desembarcados	%
TOTAL	53,483	3,081,899	100	3,005,388	100
Las Américas, Santo Domingo.	23,938	1,321,629	42.88	1,295,226	43.10
Caracas,Venezuela/Sto. Dgo/Caracas,Venezuela	414	14,182	0.46	18,979	0.63
Curazao/Sto. Dgo/Curazao	652	19,555	0.63	23,038	0.77
Aruba/Sto. Dgo/Aruba	321	7,475	0.24	10,085	0.34
Point A Pitre, Guadalupe/Sto. Dgo./Point A Pitre, Guadalupe	1,507	93,937	3.05	93,953	3.13
Madrid, España /Sto. Dgo/ Madrid, España	611	73,337	2.38	68,912	2.29
San Juan, Puerto Rico/Sto. Dgo/San Juan, Puerto Rico	99	10,198	0.33	6,217	0.21
Madrid , España /Sto. Dgo/ San Juan, Puerto Rico	22	2,489	0.08	2,592	0.09
San Juan, Puerto Rico/Sto. Dgo/San Juan, Puerto Rico	6	957	0.03	185	0.01
Habana Cuba /Sto. Dgo/ Habana Cuba	206	9,497	0.31	11,003	0.37
Point A Pitre, Guadalupe/Sto. Dgo./Point A Pitre, Guadalupe	295	4,815	0.16	5,543	0.18
Fort.De France, Martinica/Sto.Dgo./Fort. De France, Martinica	143	2,329	0.08	1,318	0.04
San Juan ,Puerto Rico /Sto. Dgo/ Point A Pitre, Guadalupe	12	210	0.01	204	0.01
Puerto Principe,Haití /Sto. Dgo/Point A Pitre, Guadalupe	162	1,660	0.05	798	0.03
Point A Pitre, Guadalupe/Sto. Dgo/Puerto Principe,Haití	144	482	0.02	2,717	0.09
Montego Bay, Jamaica/Sto. Dgo/Montego Bay, Jamaica	78	626	0.02	800	0.03
Puerto Principe,Haití /Sto. Dgo/Paderborn, Alemania	26	143	0.00	203	0.01
San Juan, Puerto Rico/Sto. Dgo/San Juan, Puerto Rico	866	3,117	0.10	3,531	0.12
San Juan , Puerto Rico/Sto. Dgo/Punta Cana ,Rep Dom.	74	208	0.01	199	0.01
Punta Cana , Rep Dom./Sto. Dgo/San Juan , Puerto Rico	68	197	0.01	154	0.01
Santiago, Cuba/Sto. Dgo./Santiago, Cuba	204	2,582	0.08	2,442	0.08
Phoenix , Arizona EE.UU /Sto. Dgo/Phoenix , Arizona EE.UU	209	11,143	0.36	10,625	0.35
Filadelphia ,EE. UU. /Sto. Dgo/Filadelphia, EE.UU	711	37,191	1.21	37,850	1.26
San Juan, Puerto Rico/Sto. Dgo/San Juan, Puerto Rico	3,140	69,108	2.24	68,812	2.29
San Martin , Antillas Holandesas /Sto. Dgo/San Martin, Antillas Holandesas	600	11,830	0.38	10,840	0.36
Antigua , Barbuda/Sto. Dgo/Antigua , Barbuda	106	1,549	0.05	1,298	0.04
Miami , EE.UU/Sto. Dgo/Miami , EE.UU.	2,317	208,434	6.76	207,690	6.91
New York, EE.UU. /Sto. Dgo / New York,EE.UU.	3,004	291,202	9.45	273,416	9.10
San Juan, Puerto Rico/Sto. Dgo/San Juan, Puerto Rico	1,279	83,500	2.71	83,850	2.79
Boston, EE.UU. /Sto. Dgo/ Boston, EE.UU.	352	28,460	0.92	27,969	0.93
Fit. Lauderdale, Florida. /Sto. Dgo/Fit Lauderdale, Florida	17	1,090	0.04	972	0.03
Madrid, España /Sto. Dgo/ Madrid, España	567	53,162	1.72	49,914	1.66
New York, EE.UU./Sto. Dgo/ New York, EE.UU.	760	66,090	2.14	63,838	2.12
Paris, Francia /Sto. Dgo/Paris, Francia	212	32,452	1.05	32,419	1.08
Punta Cana, Rep. Dom./Sto. Dgo/Paris, Francia	100	9,633	0.31	8,006	0.27
Paris, Francia /Sto. Dgo/Punta Cana, Rep. Dom.	6	470	0.02	623	0.02
Amsterdan, Holanda /Sto. Dgo/Amsterdan, Holanda	26	1,087	0.04	720	0.02
Amsterdan, Holanda/Sto. Dgo. /Punta Cana, Rep. Dom	26	748	0.02	692	0.02
Caracas,Venezuela/Sto. Dgo/Caracas,Venezuela	74	935	0.03	1,694	0.06
Punta Cana , Rep Dom./Sto. Dgo/Caracas,Venezuela	50	616	0.02	726	0.02
Caracas, Venezuela /Sto. Dgo/ Punta Cana, Rep Dom.	102	1,660	0.05	1,727	0.06
Antigua , Barbuda/Sto. Dgo/Antigua , Barbuda	460	7,071	0.23	4,984	0.17
Tobago, Trinidad & Tobago/Sto. Dgo./Tobago,Trinidad & Tobago	56	434	0.01	393	0.01

Cuadro 333-11. Movimiento de pasajeros en vuelos regulares, según aeropuerto y rutas internacionales por aeropuerto y ruta 2005

Aeropuerto y líneas	Vuelos regulares	Movimiento de pasajeros vía aérea			
		Embarcados	%	Desembarcados	%
New York, EE.UU. /Sto. Dgo / New York,EE.UU.	796	57,725	1.87	55,698	1.85
Atlanta,Georgia. U.S.A /Sto. Dgo./Atlanta, Georgia U.S.A	62	1,846	0.06	4,694	0.16
Madrid, España /Sto. Dgo/ Madrid, España	238	19,946	0.65	18,910	0.63
New York, EE.UU. /Sto. Dgo / New York,EE.UU.	120	7,259	0.24	6,275	0.21
Fit. Lauderdale, Florida. /Sto. Dgo/Fit Lauderdale, Florida	984	58,213	1.89	56,713	1.89
San Juan, Puerto Rico/Sto. Dgo/San Juan, Puerto Rico	1,557	9,875	0.32	10,195	0.34
Nassau. Bahamas/Sto. Dgo./Nassau. Bahamas	97	904	0.03	810	0.03
General Gregorio Luperón, Puerto Plata.	5,154	301,080	9.77	295,208	9.82
San Juan, Puerto Rico /Puerto Plata/San Juan, Puerto Rico	1,013	18,898	0.61	19,397	0.65
Miami, EE.UU. /Puerto Plata/Miami, EE.UU.	722	45,770	1.49	42,882	1.43
New York, EE.UU./Puerto Plata/ New York, EE.UU.	484	37,672	1.22	37,260	1.24
New York, EE.UU./Puerto Plata/ New York, EE.UU.	480	25,875	0.84	25,547	0.85
Amsterdan, Holanda /Puerto Plata/Amsterdan, Holanda	32	1,645	0.05	1,631	0.05
Punta Cana, Rep. Dom./Puerto Plata /Amsterdan, Holanda	50	3,739	0.12	3,528	0.12
Amsterdan, Holanda/Puerto Plata /Punta Cana, Rep. Dom	60	4,136	0.13	3,926	0.13
Amsterdan, Holanda/Puerto Plata /Montego Bay, Jamaica	26	1,873	0.06	1,660	0.06
Amsterdan, Holanda/Puerto Plata /Santiago, Chile	2	162	0.01	163	0.01
Frankfurt, Alemania /Puerto Plata/Frankfurt, Alemania	152	12,049	0.39	14,826	0.49
Dusseldorf, Alemania/Puerto Plata/Dusseldorf, Alemania	158	18,934	0.61	18,154	0.60
Munich, Alemania /Puerto Plata/Munich, Alemania	99	12,551	0.41	12,475	0.42
Berlin, Alemania/Puerto Plata/ Berlin, Alemania	68	7,450	0.24	5,753	0.19
Lepzing, Alemania /Puerto Plata/Lepzing, Alemania	58	5,842	0.19	4,376	0.15
Grand Turk Turk & Caicos /Puerto Plata/Grand Turk Turk & Caicos	432	2,331	0.08	2,133	0.07
Frankfurt, Alemania /Puerto Plata/Frankfurt, Alemania	198	23,783	0.77	23,769	0.79
Montreal, Canada/Puerto Plata/Montreal, Canada	92	5,379	0.17	5,366	0.18
Toronto, Canada /Puerto Plata/Toronto, Canada	124	6,859	0.22	6,776	0.23
Winipez, Canada/Puerto plata/Winipez, Canada	24	1,093	0.04	969	0.03
Halifat, Canada/Puerto Plata/Halifat, Canada	20	713	0.02	682	0.02
St. John, Canada/Puerto Plata/St. John, Canada	14	735	0.02	643	0.02
Toronto, Canada /Puerto Plata/Toronto, Canada	272	28,860	0.94	29,223	0.97
Montreal, Canada/Puerto Plata/Montreal, Canada	104	13,405	0.43	12,327	0.41
Montreal, Canada/Puerto Plata/Montreal, Canada	160	16,383	0.53	16,897	0.56
Cleveland, EE.UU. /Puerto Plata/Punta Cana, Rep. Dom..	10	144	0.00	124	0.00
Charllote, EE.UU./Puerto Plata/Punta Cana, Rep. Dom.	2	19	0.00	34	0.00
Madrid, España /Puerto Plata/ Madrid, España	42	4,106	0.13	3,868	0.13
Providencia, Turk & Caicos/Puerto Plata/Providencia, Turk & Caicos	246	499	0.02	640	0.02
Arabury, Australia /Puerto Plata/Arabury, Autralia	10	175	0.01	179	0.01
Punta Cana, Higuey.	13,641	903,297	29.31	908,223	30.22
Caracas,Venezuela/Punta Cana/Caracas,Venezuela	36	1,036	0.03	1,049	0.03
Panamá/ Punta Cana/Panamá	1	0	0.00	59	0.00
Phoenix , Arizona EE.UU /Punta Cana/Phoenix , Arizona EE.UU	560	28,036	0.91	27,888	0.93
Charllote, EE.UU./Punta Cana/Charllote, EE.UU.	784	38,895	1.26	39,016	1.30
New York, EE.UU./Punta Cana/ New York, EE.UU.	242	15,849	0.51	15,713	0.52

Cuadro 333-11. Movimiento de pasajeros en vuelos regulares, según aeropuerto y rutas internacionales por aeropuerto y ruta
2005

Aeropuerto y líneas	Vuelos regulares	Movimiento de pasajeros vía aérea			
		Embarcados	%	Desembarcados	%
Phoenix , Arizona EE.UU /Punta Cana/Phoenix , Arizona					
EE.UU	328	22,621	0.73	21,665	0.72
Cleveland, EE.UU. /Punta Cana/Cleveland, EE.UU.	152	9,530	0.31	8,740	0.29
Baltimore, EE.UU./Punta Cana/Baltimore, EE.UU	250	16,715	0.54	17,001	0.57
Cincinnati, EE.UU./Punta Cana/Cincinnati, EE.UU.	94	5,811	0.19	5,877	0.20
Harlford, EE.UU. /Punta Cana/Harlford, EE.UU.	13	607	0.02	779	0.03
Charlotte, EE.UU./Punta Cana/Charlotte, EE.UU.	22	1,092	0.04	1,072	0.04
San Luis, Missouri/Punta Cana/San Luis, Missouri	52	3,969	0.13	3,845	0.13
New York, EE.UU./Punta Cana/ New York, EE.UU.	140	8,751	0.28	8,632	0.29
Pittsburg, EE.UU /Punta Cana/Pittsburg, EE.UU	192	12,824	0.42	13,572	0.45
Detroit, EE.UU./Punta Cana/Detroit, EE.UU.	78	5,357	0.17	5,468	0.18
Chicago, EE.UU. /Punta Cana/Chicago, EE.UU.	186	13,313	0.43	13,452	0.45
San Juan, Puerto Rico/Punta Cana/San Juan, Puerto Rico	2,078	43,361	1.41	45,602	1.52
New York, EE.UU./Punta Cana/ New York, EE.UU.	582	38,512	1.25	42,152	1.40
Miami, EE.UU./Punta Cana/Miami, EE.UU.	786	55,235	1.79	54,692	1.82
Madrid, España /Punta Cana/ Madrid, España	334	38,710	1.26	40,756	1.36
Paris, Francia/Punta Cana/Paris, Francia	178	36,186	1.17	34,274	1.14
Paris, Francia/Punta Cana/Sto. Dgo., Rep. Dom.	176	25,701	0.83	27,572	0.92
Milano, Italia /Sto. Dgo/Milano, Italia	84	6,411	0.21	6,049	0.20
Amsterdan, Holanda/Punta Cana/Puerto Plata, Rep Dom..	64	3,254	0.11	3,486	0.12
Puerto Plata, Rep Dom. /Punta Cana/Amsterdan, Holanda	62	3,112	0.10	2,716	0.09
Amsterdan, Holanda/Punta Cana/Amsterdan, Holanda	50	3,589	0.12	3,511	0.12
Amsterdan, EE.UU/Punta Cana/Sto. Dgo., Rep Dom..	4	320	0.01	366	0.01
Santo Domingo, Rep. Dom./Punta Cana/Amsterdan, Holanda	16	1,604	0.05	1,519	0.05
Santiago, Chile/Punta Cana/Miami, EE.UU.	126	5,291	0.17	10,614	0.35
Miami, EE.UU./Punta Cana/Santiago, Chile	126	10,546	0.34	6,285	0.21
GYG/PUJ/GYE	8	602	0.02	467	0.02
Miami, EE.UU./Punta Cana/Miami, EE.UU.	30	1,338	0.04	1,515	0.05
Habana Cuba /Punta Cana/ Miami, EE.UU	16	27	0.00	253	0.01
Miami, EE.UU./Punta Cana/Habana Cuba	12	267	0.01	39	0.00
Frankfurt, Alemania /Punta Cana/Frankfurt, Alemania	271	31,971	1.04	32,404	1.08
Dusseldorf, Alemania/Punta Cana/Dusseldorf,Alemania	319	35,047	1.14	33,977	1.13
Munich, Alemania/Punta Cana/Munich, Alemania	113	14,431	0.47	14,032	0.47
Lepzing, Alemania/Punta Cana/Lepzing, Alemania	128	10,628	0.34	13,307	0.44
Berlin, Alemania/Punta Cana/ Berlin, Alemania	117	14,256	0.46	10,299	0.34
Frankfurt, Alemania/Punta Cana/Frankfurt, Alemania	367	43,766	1.42	43,773	1.46
Munich, Alemania/Punta Cana/Munich, Alemania	149	18,762	0.61	18,137	0.60
Sto. Dgo., Rep. Dom./Punta Cana/Caracas, Venezuela	118	2,132	0.07	1,532	0.05
Caracas, Venezuela/Punta Cana/Sto. Dgo., Rep. Dom.	48	524	0.02	943	0.03
Caracas, Venezuela/Punta Cana/Caracas, Venezuela	154	5,430	0.18	5,737	0.19
Bogotá, Colombia/Punta Cana/Bogotá, Colombia	158	7,363	0.24	7,320	0.24
St. John, Canada/Punta Cana/St. John, Canada	12	486	0.02	490	0.02
Montreal, Canada/Punta Cana/Montreal, Canada	158	9,607	0.31	9,673	0.32
Toronto, Canada/Punta Cana/Toronto, Canada	240	13,292	0.43	13,591	0.45
Ottawa Orlando,Canada/Punta Cana/Ottawa Orlando,Canada	32	1,777	0.06	1,704	0.06
Winipeg, Canada/Punta Cana/Winipeg, Canada	24	993	0.03	1,092	0.04
London Orlando, Canada/Punta Cana/London Orlando,Canada	22	1,160	0.04	925	0.03
Halifat, Canada/Punta Cana/Halifat, Canada	36	1,860	0.06	1,670	0.06
Gargari, Canada/Punta Cana/Gargari, Canada	24	2,293	0.07	1,928	0.06

Cuadro 333-11. Movimiento de pasajeros en vuelos regulares, según aeropuerto y rutas internacionales por aeropuerto y ruta 2005

Aeropuerto y líneas	Vuelos regulares	Movimiento de pasajeros vía aérea			
		Embarcados	%	Desembarcados	%
Moncion Nb. Canada/Punta Cana/Moncion Nb. Canada	28	1,297	0.04	1,301	0.04
San Juan, Puerto Rico/Punta Cana/Sto. Dgo., Rep. Dom.	88	115	0.00	180	0.01
Sto. Dgo., Rep. Dom./Punta Cana/San Juan, Puerto Rico	72	178	0.01	76	0.00
San Juan, Puerto Rico/Punta Cana/San Juan, Puerto Rico	178	511	0.02	595	0.02
Minneapolis, EE.UU./Punta Cana/Minneapolis, EE.UU.	34	1,982	0.06	2,028	0.07
Toronto, Canada/Punta Cana/Toronto, Canada	365	39,356	1.28	39,126	1.30
Montreal Quebec,Canada/Punta Cana/Montreal Quebec, Canada	175	22,031	0.71	21,969	0.73
Montreal, Canada/Punta Cana/Montreal, Canada	320	39,544	1.28	40,262	1.34
New York, EE.UU./Punta Cana/ New York, EE.UU.	518	27,768	0.90	28,135	0.94
Madrid, España /Punta Cana/ Madrid, España	122	14,523	0.47	15,122	0.50
Barcelona, España/Punta Cana/Barcelona, España	2	392	0.01	163	0.01
Barcelona, España/Punta Cana/Pto. Plata, Rep. Dom.	2	102	0.00	153	0.01
Barcelona, España/Punta Cana/Cancun, México	4	279	0.01	142	0.00
Atlanta, Georgia U.S.A/Punta Cana/Atlanta ,Georgia U.S.A	88	4,272	0.14	4,975	0.17
Fit. Lauderdale, Florida. /Sto. Dgo/Fit Lauderdale, Florida	984	58,213	1.89	56,713	1.89
Chicago,EE.UU./Punta Cana/Chicago,EE.UU	178	8,297	0.27	8,700	0.29
Arrabury, Australia /Punta Cana/Arrabury, Autralia	54	3,589	0.12	3,854	0.13
Ciudad, Mexico/Punta Cana/Ciudad, Mexico	36	1,472	0.05	1,391	0.05
Milano, Italia /Punta Cana/Milano, Italia	18	1,883	0.06	1,904	0.06
Paris, Francia/Punta Cana/Paris, Francia	23	3,243	0.11	3,204	0.11
Punta Aguila, La Romana.	2,440	89,118	2.89	86,525	2.88
Charllote, EE.UU. /La Romana/Charllote, EE.UU.	62	2,279	0.07	2,141	0.07
San Juan, Puerto Rico/La Romana/San Juan, Puerto Rico	1,232	22,408	0.73	22,084	0.73
Miami, EE.UU. /La Romana/Miami, EE.UU.	560	22,086	0.72	22,724	0.76
New York EE.UU/La Romana/New York, EE.UU	34	1,693	0.05	1,730	0.06
Dusseldorf, Alemania/La Romana/Dusseldorf,Alemania	44	1,572	0.05	1,193	0.04
Frankfurt, Alemania /La Romana /Frankfurt, Alemania	84	1,852	0.06	2,607	0.09
Munich, Alemania/La Romana/Munich, Alemania	48	1,095	0.04	660	0.02
Toronto, Canada/La Romana/Toronto, Canada	32	1,583	0.05	1,439	0.05
Milano, Italia/La Romana/Milano, Italia	196	21,868	0.71	20,599	0.69
Baltimore, EE.UU./La Romana/Baltimore, EE.UU.	46	3,136	0.10	2,590	0.09
New York EE.UU/La Romana/New York, EE.UU	4	307	0.01	156	0.01
Montreal, Canada/La Romana/Montreal, Canada	12	1,018	0.03	995	0.03
Toronto, Canada/La Romana/Toronto, Canada	30	2,505	0.08	2,509	0.08
Montreal, Canada/La Romana/Montreal, Canada	48	4,719	0.15	3,975	0.13
Milano, Italia/La Romana/Milano, Italia	8	997	0.03	1,123	0.04
Cibao, Santiago.	6,986	458,887	14.89	412,291	13.72
San Juan, Puerto Rico/Santiago/San Juan, Puerto Rico	824	15,016	0.49	15,137	0.50
New York, EE.UU. /Santiago/ New York, EE.UU.	2,926	272,319	8.84	230,223	7.66
Miami, EE.UU./Santiago/Miami, EE.UU.	711	37,047	1.20	36,381	1.21
New York, EE.UU. /Santiago/ New York, EE.UU.	702	47,267	1.53	48,944	1.63
New York, EE.UU. /Santiago/ New York, EE.UU.	38	2,706	0.09	1,384	0.05
New York, EE.UU. /Santiago/ New York, EE.UU.	732	48,006	1.56	44,796	1.49
Santiago, Cuba/Santiago/Santiago, Cuba	214	759	0.02	741	0.02
Grand Turk Turk & Caicos /santiago/Grand Turk Turk & Caicos	28	80	0.00	224	0.01

Cuadro 333-11. Movimiento de pasajeros en vuelos regulares, según aeropuerto y rutas internacionales por aeropuerto y ruta
2005

Aeropuerto y líneas	Vuelos regulares	Movimiento de pasajeros vía aérea			
		Embarcados	%	Desembarcados	%
Providencia, Turk & Caicos/Santiago/Providencia, Turk & Caicos	323	831	0.03	730	0.02
New York, EE.UU. /Santiago/ New York, EE.UU.	488	34,856	1.13	33,731	1.12
Herrera, Distrito Nacional.	1,324	7,888	0.26	7,915	0.26
Puerto Principe, Haití/Hervanton,Grecia/Puerto Principe, Haití	1,324	7,888	0.26	7,915	0.26
María Montés, Barahona	0	0	0.00	0	0.00
Puerto Principe,Haití/Barahona/Puerto Principe, Haití	0	0	0.00	0	0.00

Fuentes: Dirección General de Aeronáutica Civil.

Nota: Cifras sujetas a rectificación.

Graficos

Movimiento de Pasajeros Embarcados en Vuelos Regulares según Aeropuerto 2005

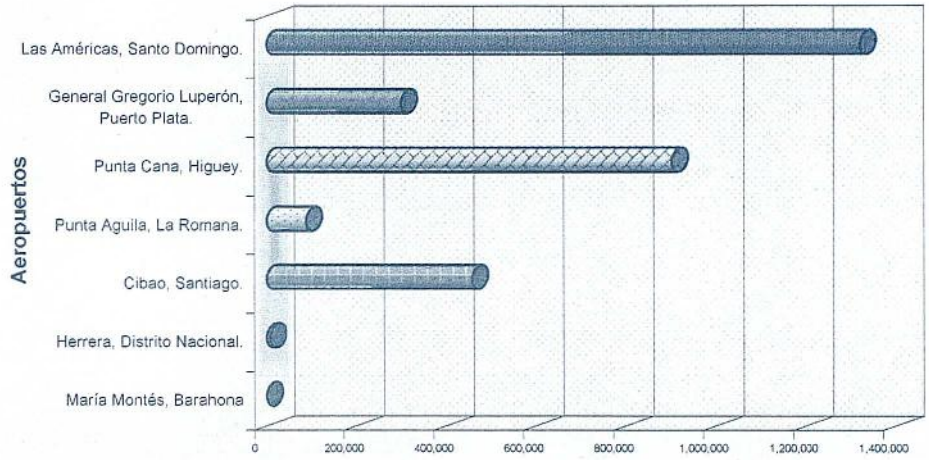

Movimiento de Pasajeros Embarcados en Vuelos Regulares según Aeropuertos 2005

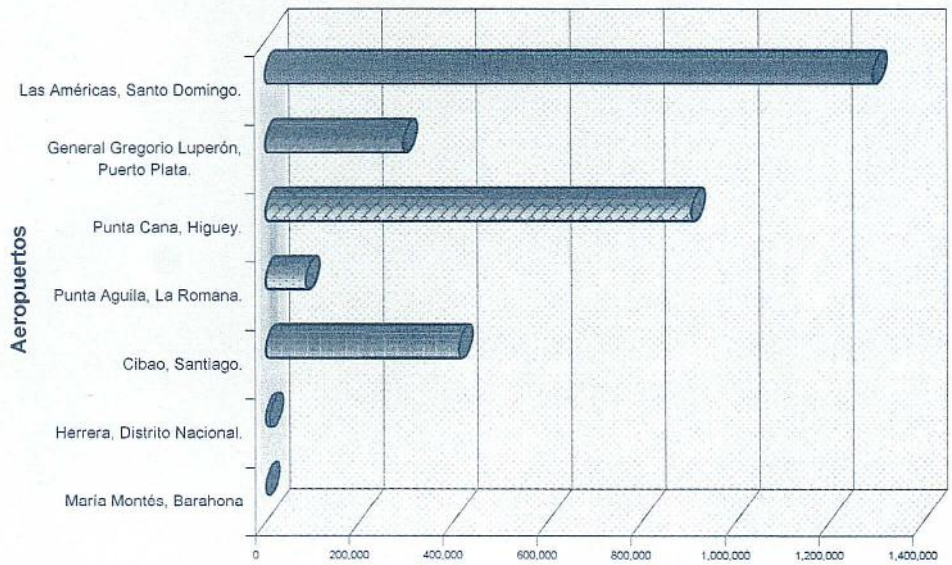

Cuadro 333-12. Pasajeros transportados en vuelos regulares internacionales, según línea aérea y ruta

2005

Aeropuerto y línea aérea	Vuelos regulares	Movimiento de pasajeros vía aérea			
		Embarcados	%	Desembarcados	%
TOTAL	53,483	3,081,899	100	3,005,388	100
AEROPOSTAL	1,423	42,248	1.37	53,151	1.77
Caracas, Venezuela/Sto. Dgo/Caracas, Venezuela	414	14,182	0.46	18,979	0.63
Curazao/Sto. Dgo/Curazao	652	19,555	0.63	23,038	0.77
Aruba/Sto. Dgo/Aruba	321	7,475	0.24	10,085	0.34
Caracas, Venezuela/Punta Cana/Caracas, Venezuela	36	1036	0.03	1049	0.03
COPA	1,508	93,937	3.05	94,012	3.13
Point A Pitre, Guadalupe/Sto. Dgo./Point A Pitre, Guadalupe	1,507	93,937	3.05	93,953	3.13
Panamá/ Punta Cana/Panamá	1	0	0.00	59	0.00
IBERIA	738	86,981	2.82	77,906	2.59
Madrid, España /Sto. Dgo/ Madrid, España	611	73,337	2.38	68,912	2.29
San Juan, Puerto Rico/Sto. Dgo/San Juan, Puerto Rico	99	10,198	0.33	6,217	0.21
Madrid , España /Sto. Dgo/ San Juan, Puerto Rico	22	2,489	0.08	2,592	0.09
San Juan, Puerto Rico/Sto. Dgo/San Juan, Puerto Rico	6	957	0.03	185	0.01
CUBANA DE AVIACION	206	9,497	0.31	11,003	0.37
Habana Cuba /Sto. Dgo/ Habana Cuba	206	9,497	0.31	11,003	0.37
AIR CARAIBES	756	9,496	0.31	10,580	0.35
Point A Pitre, Guadalupe/Sto. Dgo./Point A Pitre, Guadalupe	295	4,815	0.16	5,543	0.18
Fort.De France, Martinica/Sto.Dgo./Fort. De France, Martinica	143	2,329	0.08	1,318	0.04
San Juan ,Puerto Rico /Sto. Dgo/ Point A Pitre, Guadalupe	12	210	0.01	204	0.01
Puerto Principe,Haití /Sto. Dgo/Point A Pitre, Guadalupe	162	1,660	0.05	798	0.03
Point A Pitre, Guadalupe/Sto. Dgo/Puerto Principe,Haití	144	482	0.02	2,717	0.09
AIR JAMAICA	104	769	0.02	1,003	0.03
Montego Bay, Jamaica/Sto. Dgo/Montego Bay, Jamaica	78	626	0.02	800	0.03
Puerto Principe,Haití /Sto. Dgo/Paderborn, Alemania	26	143	0.00	203	0.01
PAN AMERICAN	1346	4326	0.14	4735	0.16
San Juan, Puerto Rico/Sto. Dgo/San Juan, Puerto Rico	866	3117	0.10	3531	0.12
San Juan , Puerto Rico/Sto. Dgo/Punta Cana ,Rep Dom.	74	208	0.01	199	0.01
Punta Cana , Rep Dom./Sto. Dgo/San Juan , Puerto Rico	68	197	0.01	154	0.01
San Juan, Puerto Rico/Punta Cana/Sto. Dgo., Rep. Dom.	88	115	0.00	180	0.01
Sto. Dgo., Rep. Dom./Punta Cana/San Juan, Puerto Rico	72	178	0.01	76	0.00
San Juan, Puerto Rico/Punta Cana/San Juan, Puerto Rico	178	511	0.02	595	0.02
AEROCARIBBEAN	204	2582	0.08	2442	0.08
Santiago, Cuba/Sto. Dgo./Santiago, Cuba	204	2582	0.08	2442	0.08
US AIRWAYS	2,326	117,544	3.81	117,520	3.91
Phoenix , Arizona EE.UU /Sto. Dgo/Phoenix , Arizona EE.UU	209	11,143	0.36	10,625	0.35
Filadelphia ,EE. UU. /Sto. Dgo/Filadelphia, EE.UU	711	37,191	1.21	37,850	1.26
Phoenix , Arizona EE.UU /Punta Cana/Phoenix , Arizona EE.UU	560	28,036	0.91	27,888	0.93
Charllote, EE.UU./Punta Cana/Charllote, EE.UU.	784	38,895	1.26	39,016	1.30
Charllote, EE.UU. /La Romana/Charllote, EE.UU.	62	2,279	0.07	2,141	0.07
AMERICAN EAGLE	8,993	182,170	5.91	183,170	6.09
San Juan, Puerto Rico/Sto. Dgo/San Juan, Puerto Rico	3,140	69,108	2.24	68,812	2.29
San Martin , Antillas Holandesas /Sto. Dgo/San Martin, Antillas Holandesas	600	11,830	0.38	10,840	0.36
Antigua , Barbuda/Sto. Dgo/Antigua , Barbuda	106	1,549	0.05	1,298	0.04
San Juan, Puerto Rico /Puerto Plata/San Juan, Puerto Rico	1,013	18,898	0.61	19,397	0.65
San Juan, Puerto Rico/Punta Cana/San Juan, Puerto Rico	2,078	43,361	1.41	45,602	1.52

Cuadro 333-12. Pasajeros transportados en vuelos regulares internacionales, según línea aérea y ruta

2005

Aeropuerto y línea aérea	Vuelos regulares	Movimiento de pasajeros vía aérea			
		Embarcados	%	Desembarcados	%
San Juan, Puerto Rico/La Romana/San Juan, Puerto Rico	1232	22,408	0.73	22,084	0.73
San Juan, Puerto Rico/Santiago/San Juan, Puerto Rico	824	15,016	0.49	15,137	0.50
AMERICAN AIRLINES	13,774	1,123,020	36.44	1,061,941	35.33
Miami, EE.UU./Sto. Dgo/Miami, EE.UU.	2,317	208,434	6.76	207,690	6.91
New York, EE.UU. /Sto. Dgo / New York, EE.UU.	3,004	291,202	9.45	273,416	9.10
San Juan, Puerto Rico/Sto. Dgo/San Juan, Puerto Rico	1,279	83,500	2.71	83,850	2.79
Boston, EE.UU. /Sto. Dgo/ Boston, EE.UU.	352	28,460	0.92	27,969	0.93
Fit. Lauderdale, Florida. /Sto. Dgo/Fit Lauderdale, Florida	17	1,090	0.04	972	0.03
Miami, EE.UU. /Puerto Plata/Miami, EE.UU.	722	45,770	1.49	42,882	1.43
New York, EE.UU./Puerto Plata/ New York, EE.UU.	484	37,672	1.22	37,260	1.24
New York, EE.UU./Punta Cana/ New York, EE.UU.	582	38,512	1.25	42,152	1.40
Miami, EE.UU./Punta Cana/Miami, EE.UU.	786	55,235	1.79	54,692	1.82
Miami, EE.UU. /La Romana/Miami, EE.UU.	560	22,086	0.72	22,724	0.76
New York EE.UU/La Romana/New York, EE.UU	34	1,693	0.05	1,730	0.06
New York, EE.UU. /Santiago/ New York, EE.UU.	2926	272319	8.84	230223	7.66
Miami, EE.UU./Santiago/Miami, EE.UU.	711	37,047	1.20	36,381	1.21
AIR EUROPA	901	91,872	2.98	90,670	3.02
Madrid, España /Sto. Dgo/ Madrid, España	567	53,162	1.72	49,914	1.66
Madrid, España /Punta Cana/ Madrid, España	334	38,710	1.26	40,756	1.36
CONTINENTAL	2,460	167,000	5.42	166,464	5.54
New York, EE.UU./Sto. Dgo/ New York, EE.UU.	760	66,090	2.14	63,838	2.12
New York, EE.UU./Puerto Plata/ New York, EE.UU.	480	25,875	0.84	25,547	0.85
New York, EE.UU./Punta Cana/ New York, EE.UU.	518	27,768	0.90	28,135	0.94
New York, EE.UU. /Santiago/ New York, EE.UU.	702	47,267	1.53	48,944	1.63
AIR FRANCE	672	104,442	3.39	102,894	3.42
Paris, Francia /Sto. Dgo/Paris, Francia	212	32,452	1.05	32,419	1.08
Punta Cana, Rep. Dom./Sto. Dgo/Paris, Francia	100	9,633	0.31	8,006	0.27
Paris, Francia /Sto. Dgo/Punta Cana, Rep. Dom.	6	470	0.02	623	0.02
Paris, Francia/Punta Cana/Paris, Francia	178	36,186	1.17	34,274	1.14
Paris, Francia/Punta Cana/Sto. Dgo., Rep. Dom.	176	25,701	0.83	27,572	0.92
MARTINAIR	418	25269	0.82	23918	0.80
Amsterdan, Holanda /Sto. Dgo/Amsterdan, Holanda	26	1,087	0.04	720	0.02
Amsterdan, Holanda/Sto. Dgo. /Punta Cana, Rep. Dom	26	748	0.02	692	0.02
Amsterdan, Holanda /Puerto Plata/Amsterdan, Holanda	32	1,645	0.05	1,631	0.05
Punta Cana, Rep. Dom./Puerto Plata /Amsterdan, Holanda	50	3,739	0.12	3,528	0.12
Amsterdan, Holanda/Puerto Plata /Punta Cana, Rep. Dom	60	4,136	0.13	3,926	0.13
Amsterdan, Holanda/Puerto Plata /Montego Bay, Jamaica	26	1,873	0.06	1,660	0.06
Amsterdan, Holanda/Puerto Plata /Santiago, Chile	2	162	0.01	163	0.01
Amsterdan, Holanda/Punta Cana/Puerto Plata, Rep Dom..	64	3,254	0.11	3,486	0.12
Puerto Plata, Rep Dom. /Punta Cana/Amsterdan, Holanda	62	3,112	0.10	2,716	0.09
Amsterdan, Holanda/Punta Cana/Amsterdan, Holanda	50	3,589	0.12	3,511	0.12
Amsterdan, EE.UU./Punta Cana/Sto. Dgo., Rep Dom..	4	320	0.01	366	0.01
Santo Domingo, Rep. Dom./Punta Cana/Amsterdan, Holanda	16	1,604	0.05	1,519	0.05
ASERCA	546	11297	0.37	12359	0.41
Caracas, Venezuela/Sto. Dgo/Caracas, Venezuela	74	935	0.03	1,694	0.06
Punta Cana, Rep Dom./Sto. Dgo/Caracas, Venezuela	50	616	0.02	726	0.02
Caracas, Venezuela /Sto. Dgo/ Punta Cana, Rep Dom.	102	1660	0.05	1727	0.06
Sto. Dgo., Rep. Dom./Punta Cana/Caracas, Venezuela	118	2,132	0.07	1,532	0.05
Caracas, Venezuela/Punta Cana/Sto. Dgo., Rep. Dom.	48	524	0.02	943	0.03
Caracas, Venezuela/Punta Cana/Caracas, Venezuela	154	5,430	0.18	5,737	0.19

Cuadro 333-12. Pasajeros transportados en vuelos regulares internacionales, según línea aérea y ruta

2005

Aeropuerto y línea aérea	Vuelos regulares	Movimiento de pasajeros vía aérea			
		Embarcados	%	Desembarcados	%
LIAT	460	7,071	0.23	4,984	0.17
Antigua , Barbuda/Sto. Dgo/Antigua , Barbuda	460	7,071	0.23	4,984	0.17
BRITISH WEST INDIAN	56	434	0.01	393	0.01
Tobago. Trinidad & Tobago/Sto. Dgo./Tobago.Trinidad & Toba	56	434	0.01	393	0.01
DELTA AIRLINES	1434	98699	3.20	99098	3.30
New York, EE.UU. /Sto. Dgo / New York,EE.UU.	796	57,725	1.87	55,698	1.85
Atlanta,Georgia. U.S.A /Sto. Dgo./Atlanta. Georgia U.S.A	62	1,846	0.06	4,694	0.16
Atlanta, Georgia U.S.A/Punta Cana/Atlanta ,Georgia U.S.A	88	4,272	0.14	4,975	0.17
New York, EE.UU. /Santiago/ New York, EE.UU.	488	34,856	1.13	33,731	1.12
AIR PLUS COMET	410	39348	1.28	38358	1.28
Madrid, España /Sto. Dgo/ Madrid, España	238	19946	0.65	18910	0.63
Madrid, España /Puerto Plata/ Madrid, España	42	4106	0.13	3868	0.13
Madrid, España /Punta Cana/ Madrid, España	122	14523	0.47	15122	0.50
Barcelona, España/Punta Cana/Barcelona, España	2	392	0.01	163	0.01
Barcelona, España/Punta Cana/Pto. Plata, Rep. Dom.	2	102	0.00	153	0.01
Barcelona, España/Punta Cana/Cancun, México	4	279	0.01	142	0.00
JET BLUE	852	55265	1.79	51071	1.70
New York, EE.UU. /Sto. Dgo / New York,EE.UU.	120	7259	0.24	6275	0.21
New York, EE.UU. /Santiago/ New York, EE.UU.	732	48,006	1.56	44,796	1.49
SPIRIT AIRLINES	1968	116426	3.78	113426	3.77
Fit. Lauderdale, Florida. /Sto. Dgo/Fit Lauderdale, Florida	984	58213	1.89	56713	1.89
Fit. Lauderdale, Florida. /Sto. Dgo/Fit Lauderdale, Florida	984	58213	1.89	56713	1.89
CARIBEAN SAN AIRÑINES	1557	9875	0.32	10195	0.34
San Juan, Puerto Rico/Sto. Dgo/San Juan, Puerto Rico	1557	9875	0.32	10195	0.34
BAHAMAS HOLDING	97	904	0.03	810	0.03
Nassau. Bahamas/Sto. Dgo./Nassau. Bahamas	97	904	0.03	810	0.03
LTU	1,527	164,731	5.35	160,796	5.35
Frankfurt, Alemania /Puerto Plata/Frankfurt, Alemania	152	12,049	0.39	14,826	0.49
Dusseldorf, Alemania/Puerto Plata/Dusseldorf, Alemania	158	18,934	0.61	18,154	0.60
Munich, Alemania /Puerto Plata/Munich, Alemania	99	12,551	0.41	12,475	0.42
Berlin, Alemania/Puerto Plata/ Berlin, Alemania	68	7,450	0.24	5,753	0.19
Lepzing, Alemania /Puerto Plata/Lepzing, Alemania	58	5,842	0.19	4,376	0.15
Frankfurt, Alemania /Punta Cana/Frankfurt, Alemania	271	31,971	1.04	32,404	1.08
Dusseldorf, Alemania/Punta Cana/Dusseldorf,Alemania	319	35,047	1.14	33,977	1.13
Munich, Alemania/Punta Cana/Munich, Alemania	113	14,431	0.47	14,032	0.47
Lepzing, Alemania/Punta Cana/Lepzing, Alemania	128	10,628	0.34	13,307	0.44
Berlin, Alemania/Punta Cana/ Berlin, Alemania	117	14,256	0.46	10,299	0.34
Dusseldorf, Alemania/La Romana/Dusseldorf,Alemania	44	1,572	0.05	1,193	0.04
SKY KING	460	2411	0.08	2357	0.08
Grand Turk Turk & Caicos /santiago/Grand Turk Turk & Caicos	28	80	0.00	224	0.01
Grand Turk Turk & Caicos /Puerto Plata/Grand Turk Turk & Caicos	432	2,331	0.08	2,133	0.07
CONDOR	846	89,258	2.90	88,946	2.96
Frankfurt, Alemania /Puerto Plata/Frankfurt, Alemania	198	23,783	0.77	23,769	0.79
Frankfurt, Alemania/Punta Cana/Frankfurt, Alemania	367	43,766	1.42	43,773	1.46

Cuadro 333-12. Pasajeros transportados en vuelos regulares internacionales, según línea aérea y ruta

2005

Aeropuerto y línea aérea	Vuelos regulares	Movimiento de pasajeros vía aérea			
		Embarcados	%	Desembarcados	%
Munich, Alemania/Punta Cana/Munich, Alemania	149	18,762	0.61	18,137	0.60
Frankfurt, Alemania /La Romana /Frankfurt, Alemania	84	1,852	0.06	2,607	0.09
Munich, Alemania/La Romana/Munich, Alemania	48	1,095	0.04	660	0.02
AIR CANADA	882	49,127	1.59	48,249	1.61
Montreal, Canada/Puerto Plata/Montreal, Canada	92	5,379	0.17	5,366	0.18
Toronto, Canada /Puerto Plata/Toronto, Canada	124	6,859	0.22	6,776	0.23
Winipeg, Canada/Puerto plata/Winipeg, Canada	24	1,093	0.04	969	0.03
Halifat, Canada/Puerto Plata/Halifat, Canada	20	713	0.02	682	0.02
St. John, Canada/Puerto Plata/St. John, Canada	14	735	0.02	643	0.02
St. John, Canada/Punta Cana/St. John, Canada	12	486	0.02	490	0.02
Montreal, Canada/Punta Cana/Montreal, Canada	158	9,607	0.31	9,673	0.32
Toronto, Canada/Punta Cana/Toronto, Canada	240	13,292	0.43	13,591	0.45
Ottawa Orlando,Canada/Punta Cana/Ottawa Orlando,Canada	32	1,777	0.06	1,704	0.06
Winipeg, Canada/Punta Cana/Winipeg, Canada	24	993	0.03	1,092	0.04
London Orlando, Canada/Punta Cana/London Orlando,Canada	22	1,160	0.04	925	0.03
Halifat, Canada/Punta Cana/Halifat, Canada	36	1,860	0.06	1,670	0.06
Gargari, Canada/Punta Cana/Gargari, Canada	24	2,293	0.07	1,928	0.06
Moncion Nb. Canada/Punta Cana/Moncion Nb. Canada	28	1,297	0.04	1,301	0.04
Toronto, Canada/La Romana/Toronto, Canada	32	1,583	0.05	1,439	0.05
AIR TRANSAT	1,486	167,821	5.45	167,283	5.57
Toronto, Canada /Puerto Plata/Toronto, Canada	272	28,860	0.94	29,223	0.97
Montreal, Canada/Puerto Plata/Montreal, Canada	104	13,405	0.43	12,327	0.41
Montreal, Canada/Puerto Plata/Montreal, Canada	160	16,383	0.53	16,897	0.56
Toronto, Canada/Punta Cana/Toronto, Canada	365	39,356	1.28	39,126	1.30
Montreal Quebec,Canada/Punta Cana/Montreal Quebec, Canada	175	22,031	0.71	21,969	0.73
Montreal, Canada/Punta Cana/Montreal, Canada	320	39,544	1.28	40,262	1.34
Montreal, Canada/La Romana/Montreal, Canada	12	1,018	0.03	995	0.03
Toronto, Canada/La Romana/Toronto, Canada	30	2,505	0.08	2,509	0.08
Montreal, Canada/La Romana/Montreal, Canada	48	4,719	0.15	3,975	0.13
USA 3000	1,811	120,045	3.90	118,720	3.95
Cleveland, EE.UU. /Puerto Plata/Punta Cana, Rep. Dom..	10	144	0.00	124	0.00
Charllote, EE.UU./Puerto Plata/Punta Cana, Rep. Dom.	2	19	0.00	34	0.00
New York, EE.UU./Punta Cana/ New York, EE.UU.	242	15,849	0.51	15,713	0.52
Phoenix , Arizona EE.UU /Punta Cana/Phoenix , Arizona EE.UU	328	22,621	0.73	21,665	0.72
Cleveland, EE.UU. /Punta Cana/Cleveland, EE.UU.	152	9,530	0.31	8,740	0.29
Baltimore, EE.UU/Punta Cana/Baltimore, EE.UU	250	16,715	0.54	17,001	0.57
Cincinnati, EE.UU./Punta Cana/Cincinnati, EE.UU.	94	5,811	0.19	5,877	0.20
Harlford, EE.UU. /Punta Cana/Harlford, EE.UU.	13	607	0.02	779	0.03
Charllote, EE.UU./Punta Cana/Charllote, EE.UU.	22	1,092	0.04	1,072	0.04
San Luis, Missouri/Punta Cana/San Luis, Missouri	52	3,969	0.13	3,845	0.13
New York, EE.UU./Punta Cana/ New York, EE.UU.	140	8,751	0.28	8,632	0.29
Pittsburg, EE.UU /Punta Cana/Pittsburg, EE.UU	192	12,824	0.42	13,572	0.45
Detroit, EE.UU./Punta Cana/Detroit, EE.UU.	78	5,357	0.17	5,468	0.18
Chicago, EE.UU. /Punta Cana/Chicago, EE.UU.	186	13,313	0.43	13,452	0.45
Baltimore, EE.UU./La Romana/Baltimore, EE.UU.	46	3,136	0.10	2,590	0.09
New York EE.UU/La Romana/New York, EE.UU	4	307	0.01	156	0.01
AIR TURKS AND CAICOS	569	1330	0.04	1370	0.05
Providencia, Turk & Caicos/Puerto Plata/Providencia, Turk & Caicos	246	499	0.02	640	0.02
Providencia, Turk & Caicos/Santiago/Providencia, Turk & Caicos	323	831	0.03	730	0.02
AUSTRIAN AIR LINES	64	3764	0.12	4033	0.13

24

Cuadro 333-12. Pasajeros transportados en vuelos regulares internacionales, según línea aérea y ruta

2005

Aeropuerto y línea aérea	Vuelos regulares	Movimiento de pasajeros vía aérea			
		Embarcados	%	Desembarcados	%
Arabury, Australia /Puerto Plata/Arabury, Australia	10	175	0.01	179	0.01
Arrabury, Australia /Punta Cana/Arrabury, Australia	54	3589	0.12	3854	0.13
LAUDA AIR ITALY	280	28,279	0.92	26,648	0.89
Milano, Italia /Sto. Dgo/Milano, Italia	84	6,411	0.21	6,049	0.20
Milano, Italia/La Romana/Milano, Italia	196	21,868	0.71	20,599	0.69
LANCHILE	318	18,071	0.59	19,173	0.64
Santiago, Chile/Punta Cana/Miami, EE.UU.	126	5,291	0.17	10,614	0.35
Miami, EE.UU./Punta Cana/Santiago, Chile	126	10,546	0.34	6,285	0.21
Guayaquil, Ecuador/Punta Cana/Guayaquil, Ecuador	8	602	0.02	467	0.02
Miami, EE.UU./Punta Cana/Miami, EE.UU.	30	1,338	0.04	1,515	0.05
Habana Cuba /Punta Cana/ Miami, EE.UU.	16	27	0.00	253	0.01
Miami, EE.UU./Punta Cana/Habana Cuba	12	267	0.01	39	0.00
AVIANCA	158	7,363	0.24	7,320	0.24
Bogotá, Colombia/Punta Cana/Bogotá, Colombia	158	7,363	0.24	7,320	0.24
NORTHWEST	34	1982	0.06	2028	0.07
Miniapolis, EE.UU /Punta Cana/Miniapolis, EE.UU.	34	1982	0.06	2028	0.07
UNITED AIR LINES	178	8297	0.27	8700	0.29
Chicago,EE.UU./Punta Cana/Chicago,EE.UU	178	8297	0.27	8700	0.29
MEXICANA AVIACION	36	1472	0.05	1391	0.05
Ciudad, Mexico/Punta Cana/Ciudad, Mexico	36	1472	0.05	1391	0.05
EURO FLY	26	2880	0.09	3027	0.10
Milano, Italia /Punta Cana/Milano, Italia	18	1883	0.06	1904	0.06
Milano, Italia/La Romana/Milano, Italia	8	997	0.03	1,123	0.04
SAT AIR LINES	23	3243	0.11	3204	0.11
Paris, Francia/Punta Cana/Paris, Francia	23	3243	0.11	3204	0.11
NORTH AMERICAN	38	2,706	0.09	1,384	0.05
New York, EE.UU. /Santiago/ New York, EE.UU.	38	2,706	0.09	1,384	0.05
CARIBAIR	1538	8647	0.28	8656	0.29
Santiago, Cuba/Santiago/Santiago, Cuba	214	759	0.02	741	0.02
Puerto Príncipe, Haití/Hervanton,Grecia/Puerto Príncipe, Haití	1324	7,888	0.26	7,915	0.26
Puerto Príncipe,Haití/Barahona/Puerto Príncipe, Haití	0	0	0.00	0	0.00

Fuentes: Dirección General de Aeronáutica Civil.

Cuadro 333-13. Movimiento de pasajeros en vuelos regulares internacionales, según línea aérea y ruta 2005

Línea aérea	Vuelos regulares	Movimiento de pasajeros vía aérea			
		Embarcados	%	Desembarcados	%
<i>Total</i>	53,483	3,081,899	100	3,005,388	100
AMERICAN AIRLINES	13,774	1,123,020	36.44	1,061,941	35.33
AMERICAN EAGLE	8,993	182,170	5.91	183,170	6.09
AIR TRANSAT	1,486	167,821	5.45	167,283	5.57
CONTINENTAL	2,460	167,000	5.42	166,464	5.54
LTU	1,527	164,731	5.35	160,796	5.35
USA 3000	1,811	120,045	3.90	118,720	3.95
US AIRWAYS	2,326	117,544	3.81	117,520	3.91
SPIRIT AIRLINES	1,968	116,426	3.78	113,426	3.77
AIR FRANCE	672	104,442	3.39	102,894	3.42
DELTA AIRLINES	1,434	98,699	3.20	99,098	3.30
COPA	1,508	93,937	3.05	94,012	3.13
AIR EUROPA	901	91,872	2.98	90,670	3.02
CONDOR	846	89,258	2.90	88,946	2.96
IBERIA	738	86,981	2.82	77,906	2.59
AEROPOSTAL	1,423	42,248	1.37	53,151	1.77
JET BLUE	852	55,265	1.79	51,071	1.70
AIR CANADA	882	49,127	1.59	48,249	1.61
AIR PLUS COMET	410	39,348	1.28	38,358	1.28
LAUDA AIR ITALY	280	28,279	0.92	26,648	0.89
MARTINAIR	418	25,269	0.82	23,918	0.8
OTRAS LINEAS AEREAS	8,774	118,417	3.84	121,147	4.03

Fuentes: Dirección General de Aeronáutica Civil.

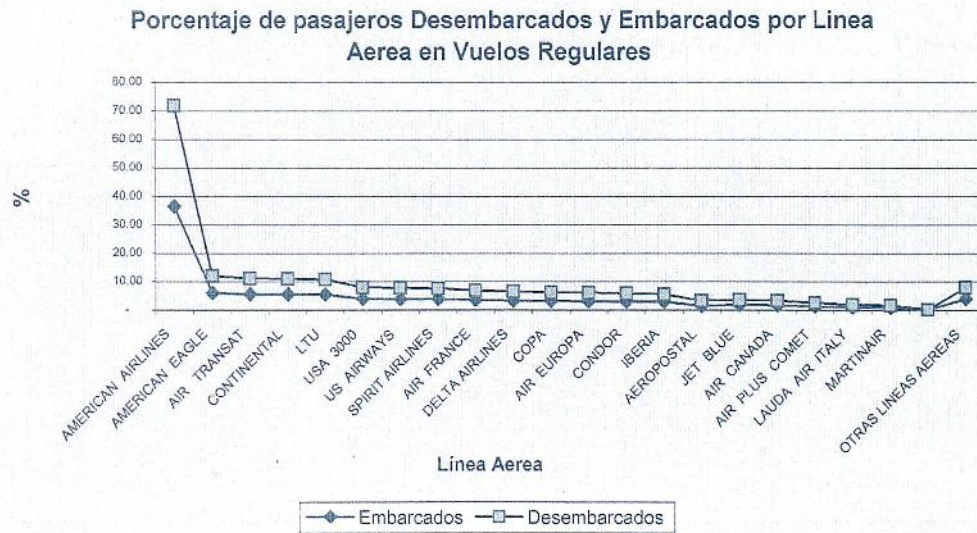

"OFICINA NACIONAL DE ESTADISTICA"
 "BANCO DE DATOS"
 "EDIFICIO GUBERNAMENTAL, 9º P. PLANTA"

"OFICINA NACIONAL DE ESTADISTICA"
 "CENTRO DE DOCUMENTACION"

26

Cuadro 333-14. Movimiento de pasajeros en vuelos charters, según año

Año	Vuelos charters	Movimiento de pasajeros vía aérea	
		Embarcados	Desembarcados
2001	14,022	1,084,094	1,082,146
2002	17,639	1,162,647	1,183,907
2003	20,394	1,418,138	1,418,124
2004	18,535	1,405,905	1,386,686
2005	15,375	1,214,294	1,216,974

Fuentes: Dirección General de Aeronáutica Civil.

**Cuadro 333-15. Movimiento de pasajeros en vuelos charters internacionales,
según aeropuerto y ruta
2005**

Aeropuerto y líneas	Vuelos charters	Movimiento de pasajeros vía aérea			
		Embarcados	%	Desembarcados	%
TOTAL	15,375	1,214,294	100	1,216,974	100
Las Américas, Santo Domingo.	445	9,957	0.82	10,199	0.84
Toronto, Canada/Sto. Dgo/Toronto, Canada	20	983	0.08	959	0.08
Shannon, Irlanda/Sto. Dgo/Shannon, Irlanda	2	168	0.01	168	0.01
Aguadilla, Puerto Rico/Sto. Dgo/Aguadilla, Puerto Rico	6	26	0.00	26	0.00
Fort de France, Martinica/Sto. Dgo/Fort de France, Martinica	2	-	0.00	30	0.00
Pointe-A-Pitre, Guadalupe/Sto. Dgo/Pointe-A-Pitre, Guadalupe	42	747	0.06	677	0.06
Fort de France, Martinica/Sto. Dgo/Caracas, Venezuela	2	57	0.00	57	0.00
Punta Cana, Rep. Dom./Sto. Dgo/Manchester, Reino Unido	4	283	0.02	88	0.01
Miami, EE.UU./Sto. Dgo/Miami, EE.UU.	4	170	0.01	94	0.01
Santo Domingo, Rep. Dom./Sto. Dgo/Basseterre, San Kitts y Nevis	2	-	0.00	172	0.01
Montreal, Canada/Sto. Dgo/Montreal, Canada	30	1,914	0.16	2,085	0.17
Toronto, Canada/Sto. Dgo/Providenciales, Turkas y Caicos	4	66	0.01	158	0.01
Freeport, Gran Bahama/Sto. Dgo/Freeport, Gran Bahama	2	-	0.00	41	0.00
Pointe-A-Pitre, Guadalupe/Sto. Dgo/Pointe-A-Pitre, Guadalupe	67	990	0.08	808	0.07
Port-AU Prince, Haiti/Sto. Dgo/Pointe-A-Pitre, Guadalupe	10	136	0.01	61	0.01
Habana, Jose Marti, Cuba/Sto. Dgo/Habana, Jose Marti, Cuba	4	16	0.00	-	0.00
Cancún, Mexico/Sto. Dgo/Cancún, Mexico	12	525	0.04	345	0.03
Punta Cana, Rep. Dom./Sto. Dgo/Amsterdam, Holanda	10	328	0.03	179	0.01
Amsterdam, Holanda/Sto. Dgo/Punta Cana, Rep. Dom.	26	721	0.06	867	0.07
Providenciales, Turkas y Caicos/sto Dgo/Providenciales, Turkas y Caicos	4	85	0.01	15	0.00
Bruxela, Bélgica/Sto. Dgo/Lajes, Portugal	2	130	0.01	149	0.01
Cancún, Mexico/Sto. Dgo/Cancún, Mexico	2	49	0.00	70	0.01
Londres, Inglaterra/Sto. Dgo/Londres, Inglaterra	2	-	0.00	253	0.02
Londres, Inglaterra/Sto. Dgo/Londres, Inglaterra	2	313	0.03	315	0.03
San Juan, Puerto Rico/Sto. Dgo/San Juan, Puerto Rico	24	41	0.00	55	0.00
Aguadilla, Puerto Rico/Sto. Dgo/Aguadilla, Puerto Rico	40	149	0.01	132	0.01
Aguadilla, Puerto Rico/Sto. Dgo/Punta Cana, Rep. Dom.	2	-	0.00	19	0.00
Samaná, Rep. Dom./Sto. Dgo/Aguadilla, Puerto Rico	2	8	0.00	-	0.00
Caracas, Venezuela/Sto. Dgo/Caracas, Venezuela	4	63	0.01	64	0.01
Miami, EE.UU./Sto. Dgo/Miami, EE.UU.	2	-	0.00	19	0.00
Georgetown, Cayman/Sto. Dgo/Georgetown, Cayman	6	30	0.00	266	0.02
San Juan, Puerto Rico/Sto. Dgo/San Juan, Puerto Rico	62	283	0.02	450	0.04
Milano, Italia/Sto. Dgo/Milano, Italia	14	1,107	0.09	621	0.05
Kralendijk, Antillas Holandesas /Sto. Dgo/MonteVideo, Uruguay	2	-	0.00	88	0.01
Nassau, Bahamas/Sto. Dgo/Nassau, Bahamas	2	26	0.00	7	0.00
Manchester, Reino Unido/Sto. Dgo/Manchester, Reino Unido	2	350	0.03	341	0.03
Kralendijk, Antillas Holandesas /Sto. Dgo/Point-A-Pitre, Guadalupe	2	-	0.00	84	0.01
Caracas, Venezuela/Sto. Dgo/Caracas, Venezuela	8	118	0.01	280	0.02
Kingston, Jamaica/Sto. Dgo/Kingston, Jamaica	8	67	0.01	66	0.01
Milano, Italia/Sto. Dgo/Milano, Italia	4	8	0.00	90	0.01
General Gregorio Luperón, Puerto Plata.	4,544	406,377	33.47	402,239	33.05
Mineapólis, EE.UU./Puerto Plata/Mineapólis, EE.UU.	54	3,295	0.27	3,260	0.27
Punta Cana, Rep. Dom./Puerto Plata/St. John, Antigua y Barbuda	2	117	0.01	118	0.01
Punta Cana, Rep. Dom./Puerto Plata/Detroit, EE.UU	4	156	0.01	128	0.01
Detroit, EE.UU./Puerto Plata/Detroit, EE.UU	16	831	0.07	881	0.07
Boston, EE.UU./Puerto Plata/Boston, EE.UU.	18	556	0.05	645	0.05

**Cuadro 333-15. Movimiento de pasajeros en vuelos charters internacionales,
según aeropuerto y ruta
2005**

Aeropuerto y líneas	Vuelos charters	Movimiento de pasajeros vía aérea			
		Embarcados	%	Desembarcados	%
Manchester, Reino Unido/Puerto Plata/Manchester, Reino Unido	92	16,740	1.38	16,435	1.35
Londres, Inglaterra/Puerto Plata/Londres, Inglaterra	118	18,863	1.55	18,965	1.56
Halifax, Canada/Puerto Plata/Manchester, Reino Unido	4	709	0.06	708	0.06
Manchester, Reino Unido/Puerto Plata/Santo Domingo, Rep. Dom.	2	283	0.02	352	0.03
Londres, Inglaterra/Puerto Plata/Santo Domingo, Rep. Dom.	2	338	0.03	351	0.03
Glasgow, Reino Unido/Puerto Plata/Glasgow, Reino Unido	50	7,655	0.63	7,992	0.66
París, Francia/Puerto Plata/París, Francia	214	45,142	3.72	45,699	3.76
París, Francia/Puerto Plata/La Romana, Rep. Dom.	6	673	0.06	676	0.06
London, Canada/Puerto Plata/Montreal, Canada	2	87	0.01	82	0.01
Punta Cana, Rep. Dom./Puerto Plata/Bruxela, Bélgica	2	83	0.01	74	0.01
Philipsburg, San Martín/Puerto Plata/Boston, EE.UU.	16	646	0.05	656	0.05
Boston, EE.UU./Puerto Plata/La Romana, Rep. Dom.	18	549	0.05	721	0.06
La Romana, Rep. Dom./Puerto Plata/Boston, EE.UU.	12	520	0.04	342	0.03
Punta Cana, Rep. Dom./Puerto Plata/Zurich, Suiza	46	2,472	0.20	2,194	0.18
Zurich, Suiza/Puerto Plata/Zurich, Suiza	14	592	0.05	704	0.06
La Romana, Rep. Dom./Puerto Plata/Cancun, México	2	100	0.01	154	0.01
Zurich, Suiza/Puerto Plata/Cancun, México	26	1,637	0.13	1,600	0.13
Estocolmo, Suecia/Puerto Plata/Estocolmo, Suecia	52	7,987	0.66	7,989	0.66
Punta Cana, Rep. Dom./Puerto Plata/Zurich, Suiza	26	1,127	0.09	855	0.07
Santa Maria, Santa Maria, Portugal./Puerto Plata/Santa Maria, Santa Maria, Portugal	22	1,213	0.10	1,723	0.14
Zurich, Suiza/Puerto Plata/Zurich, Suiza	18	1,216	0.10	1,528	0.13
Orlandod,E.U.A/Puerto Plata/Orlandod,E.U.A	2	133	0.01	165	0.01
Cleveland, EE.UU./Puerto Plata/Cleveland, EE.UU.	2	10	0.00	19	0.00
Detroit, EE.UU./Puerto Plata/Detroit, EE.UU.	10	526	0.04	376	0.03
Milwaukee, EE.UU./Puerto Plata/Milwaukee, EE.UU.	16	737	0.06	729	0.06
Baltimore, EE.UU./Puerto Plata/Baltimore, EE.UU.	2	163	0.01	-	0.00
Toronto, Canada/Puerto Plata/Toronto, Canada	4	429	0.04	486	0.04
London, Canada/Puerto Plata/London, Canada	12	615	0.05	620	0.05
Otawa, Canada/Puerto Plata/La Romana, Rep. Dom.	8	205	0.02	276	0.02
Springfield, EE.UU./Puerto Plata/Springfield, EE.UU.	84	4,881	0.40	4,903	0.40
Saskaton, Canada/Puerto Plata/Saskaton, Canada	8	808	0.07	742	0.06
Toronto, Canada/Puerto Plata/Toronto, Canada	434	37,294	3.07	35,144	2.89
Toronto, Canada/Puerto Plata/Punta Cana, Rep. Dom.	142	6,068	0.50	7,009	0.58
Punta Cana, Rep. Dom./Puerto Plata/Toronto,Canada	26	1,380	0.11	1,107	0.09
Montreal, Canada/Puerto Plata/Montreal, Canada	12	993	0.08	996	0.08
Regina, Canada/Puerto Plata/Regina, Canada	38	2,905	0.24	2,944	0.24
Otawa, Canada/Puerto Plata/Otawa, Canada	30	1,868	0.15	1,882	0.15
Montreal, Canada/Puerto Plata/Montreal, Canada	44	3,353	0.28	3,578	0.29
Gladman, Canada/Puerto Plata/Punta Cana, Rep. Dom.	10	541	0.04	751	0.06
Halifax, Canada/Puerto Plata/Edmonton, Canada	4	110	0.01	200	0.02
Edmonton, Canada/Puerto Plata/Punta Cana, Rep. Dom.	6	323	0.03	359	0.03
Gander, Canada/Puerto Plata/Gander, Canada	2	386	0.03	-	0.00
Calgary Canada/Puerto Plata/Calgary, Canada	12	1,223	0.10	871	0.07
Toronto, Canada/Puerto Plata/Moncton, Canada	2	128	0.01	-	0.00
Montreal, Canada/Puerto Plata/Punta Cana, Rep. Dom	8	482	0.04	537	0.04
Windsor, EE.UU./Puerto Plata/Windsor, EE.UU.	44	2,971	0.24	2,794	0.23
Punta Cana, Rep. Dom./Puerto Plata/Montreal, Canada	8	410	0.03	269	0.02
Winipeg, Canada/Puerto Plata/Winipeg, Canada	52	3,587	0.30	3,873	0.32
Edmonton, Canada/Puerto Plata/Edmonton, Canada	16	827	0.07	831	0.07
London, Canada/Puerto Plata/London, Canada	14	1,229	0.10	1,120	0.09
Halifax, Canada/Puerto Plata/Halifax, Canada	14	655	0.05	567	0.05
Chicago, EE.UU./Puerto Plata/Chicago, EE.UU.	32	2,581	0.21	2,048	0.17
Detroit, EE.UU./Puerto Plata/Detroit, EE.UU.	20	1,316	0.11	1,265	0.10

**Cuadro 333-15. Movimiento de pasajeros en vuelos charters internacionales,
según aeropuerto y ruta
2005**

Aeropuerto y líneas	Vuelos charters	Movimiento de pasajeros vía aérea			
		Embarcados	%	Desembarcados	%
Londres, Inglaterra/Puerto Plata/Londres, Inglaterra	182	26,590	2.19	26,571	2.18
Manchester, Reino Unido/Puerto Plata/Manchester, Reino Unido	150	21,289	1.75	21,507	1.77
Birmingham, Reino Unido/Puerto Plata/Birmingham, Reino Unido	50	6,928	0.57	6,936	0.57
Belfast, Reino Unido/Puerto Plata/Belfast, Reino Unido	6	894	0.07	910	0.07
Merida, Mexico/Puerto Plata/Merida, Mexico	4	-	0.00	558	0.05
Montreal, Canada/Puerto Plata/Montreal, Canada	50	5,530	0.46	4,977	0.41
Otawa, Canada/Puerto Plata/Otawa, Canada	60	4,759	0.39	4,960	0.41
Montreal, Canada/Puerto Plata/La Romana, Rep. Dom.	4	114	0.01	265	0.02
Toronto, Canada/Puerto Plata/Toronto, Canada	8	4,087	0.34	702	0.06
Otawa, Canada/Puerto Plata/La Romana, Rep.Dom.	4	62	0.01	130	0.01
Punta Cana, Rep. Dom./Puerto Plata/Toronto, Canada	4	71	0.01	68	0.01
Manchester, Reino Unido/Puerto Plata/Manchester, Reino Unido	100	16,731	1.38	16,516	1.36
Londres, Inglaterra/Puerto Plata/Londres, Inglaterra	106	18,104	1.49	18,002	1.48
Halifax, Canada/Puerto Plata/Halifax, Canada	4	261	0.02	293	0.02
Gander, Canada/Puerto Plata/Gander, Canada	4	351	0.03	349	0.03
Lupin, Canada/Puerto Plata/Lupin, Canada	36	1,677	0.14	1,504	0.12
Toronto, Canada/Puerto Plata/Toronto, Canada	54	2,883	0.24	2,902	0.24
Halifax, Canada/Puerto Plata/Halifax, Canada	16	930	0.08	1,055	0.09
Montreal, Canada/Puerto Plata/Montreal, Canada	14	854	0.07	897	0.07
Londres, Inglaterra/Puerto Plata/Londres, Inglaterra	108	13,945	1.15	13,605	1.12
Manchester, Reino Unido/Puerto Plata/Manchester, Reino Unido	74	8,733	0.72	9,175	0.75
Glasgow, Reino Unido/Puerto Plata/Glasgow, Reino Unido	24	3,080	0.25	2,819	0.23
Amsterdam, Holanda/Puerto Plata/Amsterdam, Holanda	50	2,359	0.19	2,175	0.18
Punta Cana, Rep. Dom./Puerto Plata/Amsterdam, Holanda	34	2,250	0.19	2,222	0.18
Punta Cana, Rep. Dom./Puerto Plata/Bruxela, Bélgica	46	1,652	0.14	1,625	0.13
Amsterdam, Holanda/Puerto Plata/Varadero, Cuba	38	2,441	0.20	2,602	0.21
Amsterdam, Holanda/Puerto Plata/Montego, Jamaica	16	977	0.08	1,062	0.09
Bruxela, Bélgica/Puerto Plata/Bruxela, Bélgica	4	155	0.01	128	0.01
Punta Cana, Rep. Dom./Puerto Plata/Bruxela, Bélgica	18	473	0.04	500	0.04
Habana, Jose Marti, Cuba/Puerto Plata/Amsterdam, Holanda	8	481	0.04	557	0.05
París, Francia/Puerto Plata/Punta Cana, Rep. Dom.	10	664	0.05	820	0.07
Punta Cana, Rep. Dom./Puerto Plata/París, Francia	8	398	0.03	506	0.04
París, Francia/Puerto Plata/París, Francia	18	2,448	0.20	2,729	0.22
Milano, Italia/Puerto Plata/Milano, Italia	38	2,351	0.19	2,389	0.20
La Romana, Rep. Dom./Puerto Plata/Milano, Italia	18	819	0.07	757	0.06
Milano, Italia/Puerto Plata/La Romana, Rep. Dom.	8	524	0.04	364	0.03
Milano, Italia/Puerto Plata/Punta Cana, Rep. Dom.	2	118	0.01	137	0.01
Punta Cana, Rep. Dom./Puerto Plata/Milano, Italia	2	129	0.01	171	0.01
Punta Cana, Rep. Dom./Puerto Plata/Amsterdam, Holanda	68	4,388	0.36	4,376	0.36
Punta Cana, Rep. Dom./Puerto Plata/Bruxela, Bélgica	8	290	0.02	282	0.02
Amsterdam, Holanda/Puerto Plata/Amsterdam, Holanda	4	314	0.03	165	0.01
Shannon, Irlanda/Puerto Plata/Shannon, Irlanda	24	2,687	0.22	2,669	0.22
Keflavik, Iceland/Puerto Plata/Keflavik, Iceland	8	889	0.07	890	0.07
Gander, Canada/Puerto Plata/Gander, Canada	12	1,344	0.11	732	0.06
Sydney, Canada/Puerto Plata/Helsinki, Finlandia	2	221	0.02	223	0.02
Punta Delgada, Portugal/Puerto Plata/Estocolmo, Suecia	2	224	0.02	-	0.00
Halifax, Canada/Puerto Plata/Halifax, Canada	16	1,293	0.11	1,654	0.14
Punta Cana, Rep. Dom./Puerto Plata/Bruxela, Bélgica	172	5,850	0.48	6,442	0.53
Bruxela, Bélgica/Puerto Plata/Punta Cana, Rep. Dom.	4	80	0.01	102	0.01
Bruxela, Bélgica/Puerto Plata/Bruxela, Bélgica	6	286	0.02	275	0.02
Londres, Inglaterra/Puerto Plata/Londres, Inglaterra	48	6,431	0.53	6,492	0.53
Dublín, Irlanda/Puerto Plata/Dublín, Irlanda	20	3,263	0.27	3,281	0.27
Halifax, Canada/Puerto Plata/Halifax, Canada	2	305	0.03	307	0.03

Cuadro 333-15. Movimiento de pasajeros en vuelos charters internacionales,
según aeropuerto y ruta
2005

Aeropuerto y líneas	Vuelos charters	Movimiento de pasajeros vía aérea			
		Embarcados	%	Desembarcados	%
St. John, Antigua y Barbuda/Puerto Plata/Montego, Jamaica	24	73	0.01	194	0.02
Cancún, México/Puerto Plata/Cancún, México	35	203	0.02	165	0.01
Montego, Jamaica/Punta Cana/Montego, Jamaica	16	163	0.01	45	0.00
Bridgetown, Barbados/Puerto Plata/Bridgetown, Barbados	6	24	0.00	27	0.00
Orlando, EE.UU./Puerto Plata/Orlando, EE.UU.	12	16	0.00	34	0.00
Varadero, Cuba/Puerto Plata/Holguín, Cuba	34	76	0.01	30	0.00
Pointe a Pitre, Antillas Francesas/Puerto Plata/Pointe a Pitre, Antillas Francesas	7	28	0.00	52	0.00
Habana, Cuba/Puerto Plata/Habana, Cuba	3	18	0.00	-	0.00
Gran Turkas, Gran Turkas y Caicos/Puerto Plata/Gran Turkas, Gran Turkas y Caicos	2	4	0.00	6	0.00
Fort Lauderdale, EE.UU./Puerto Plata/Montego, Jamaica	4	12	0.00	17	0.00
Cancún, México/Puerto Plata/Montego, Jamaica	2	13	0.00	13	0.00
St. John, Antigua y Barbuda/Puerto Plata/Cancún, México	17	98	0.01	110	0.01
Margarita, Venezuela/Puerto Plata/Caracas, Venezuela	6	20	0.00	44	0.00
Margarita, Venezuela/Puerto Plata/Varadero, Cuba	15	59	0.00	78	0.01
Caracas, Venezuela/Puerto Plata/Caracas, Venezuela	10	47	0.00	12	0.00
Santa Clara, Cuba/Puerto Plata/Cunagua, Cuba	2	14	0.00	14	0.00
Santiago, Cuba/Puerto Plata/Fort Lauderdale, EE.UU.	2	-	0.00	1	0.00
Punta Salinas, Granada/Puerto Plata/Varadero, Cuba	2	10	0.00	2	0.00
Holguín, Cuba/Puerto Plata/Cancún, México	4	14	0.00	11	0.00
Pointe a Pitre, Antillas Francesas/Puerto Plata/Fort Lauderdale, EE.UU.	2	1	0.00	5	0.00
Stella Maris, Bahamas/Puerto Plata/Varadero, Cuba	2	-	0.00	11	0.00
Caracas, Venezuela/Puerto Plata/Caracas, Venezuela	4	76	0.01	76	0.01
México D.F., México/Puerto Plata/México D.F., México	2	78	0.01	-	0.00
Viena, Austria/Puerto Plata/Viena, Austria	34	1,586	0.13	1,369	0.11
Punta Cana, Rep. Dom./Puerto Plata/Bruxela, Bélgica	20	594	0.05	543	0.04
Bruxela, Bélgica/Puerto Plata/Bruxela, Bélgica	2	58	0.00	59	0.00
Halifax, Canada/Puerto Plata/Halifax, Canada	28	1,554	0.13	1,340	0.11
Otawa, Canada/Puerto Plata/Otawa, Canada	4	69	0.01	214	0.02
Newark, EE.UU./Puerto Plata/Newark, EE.UU.	2	45	0.00	45	0.00
San Juan, Puerto Rico/Punta Cana/San Juan, Puerto Rico	8	240	0.02	234	0.02
Habana, Cuba/Puerto Plata/Santiago, Cuba	86	399	0.03	354	0.03
Habana, Cuba/Puerto Plata/Santiago, Cuba	2	-	0.00	5	0.00
Punta Cana, Rep. Dom./Puerto Plata/Londres, Inglaterra	52	1,529	0.13	1,529	0.13
Manchester, Reino Unido/Puerto Plata/Slep, Reino Unido	8	574	0.05	1,108	0.09
Newcastle, Reino Unido/Puerto Plata/Newcastle, Reino Unido	47	6,849	0.56	6,323	0.52
Punta Cana, Rep. Dom./Puerto Plata/Amsterdam, Holanda	98	6,484	0.53	6,385	0.52
Punta Cana, Rep. Dom./Puerto Plata/París, Francia	2	129	0.01	133	0.01
Amsterdam, Holanda/Puerto Plata/Punta Cana, Rep. Dom.	18	884	0.07	998	0.08
Punta Cana, Rep. Dom./Puerto Plata/Punta Cana, Rep. Dom.	2	90	0.01	98	0.01
Amsterdam, Holanda/Puerto Plata/Amsterdam, Holanda	18	1,208	0.10	1,260	0.10
St. John, Antigua y Barbuda/Puerto Plata/Boston, EE.UU.	2	70	0.01	-	0.00
Toronto, Canada/Puerto Plata/Punta Cana, Rep. Dom.	26	939	0.08	1,073	0.09
Punta Cana, Rep. Dom./Puerto Plata/Punta Cana, Rep. Dom.	2	122	0.01	113	0.01
Punta Cana, Rep. Dom./Puerto Plata/Toronto Canada	6	307	0.03	163	0.01
Fort Lauderdale, EE.UU./Puerto Plata/Cancún, México	30	30	0.00	-	0.00
San Juan, Puerto Rico/Puerto Plata/Punta Cana, Rep. Dom.	2	7	0.00	122	0.01
San Juan, Puerto Rico/Puerto Plata/ Port-of-Spain, Trinidad y Tobago	2	124	0.01	-	0.00
Punta Cana, Rep. Dom./Puerto Plata/Madrid, España	4	105	0.01	265	0.02
Punta Cana, Rep. Dom./Puerto Plata/Punta Cana, Rep. Dom.	2	173	0.01	168	0.01
Madrid, España/Puerto Plata/Madrid, España	2	163	0.01	102	0.01
Madrid, España/Puerto Plata/Punta Cana, Rep. Dom.	2	86	0.01	85	0.01

Cuadro 333-15. Movimiento de pasajeros en vuelos charters internacionales,
según aeropuerto y ruta
2005

Aeropuerto y líneas	Vuelos charters	Movimiento de pasajeros vía aérea			
		Embarcados	%	Desembarcados	%
Cancún, México/Puerto Plata/Lisboa, Puerto Plata	4	172	0.01	403	0.03
Lisboa, Portugal/Puerto Plata/Lisboa, Portugal	4	468	0.04	622	0.05
Punta Cana, Rep. Dom./Puerto Plata/Lisboa, Portugal	14	1,172	0.10	923	0.08
Lisboa, Portugal/Puerto Plata/Punta Cana, Rep. Dom.	4	326	0.03	396	0.03
Port-AU-Prince, Haití/Puerto Plata/Port-AU- Prince, Haití	4	3	0.00	-	0.00
Providenciales, Turkas y Caicos/Puerto Plata/Providenciales, Turkas y Caicos	14	33	0.00	12	0.00
Grand Turk, Turkas y Caicos/Puerto Plata/Grand Turk, Turkas y Caicos	4	-	0.00	25	0.00
Puerto Principe, Haití/Puerto Plata/Puerto Principe, Haití	2	19	0.00	2	0.00
Providenciales, Turkas y Caicos/Puerto Plata/Providenciales, Turkas y Caicos	4	7	0.00	20	0.00
Bridgetown, Barbados/Puerto Plata/Puerto Plata, Rep. Dom.	2	3	0.00	-	0.00
Milano, Italia/Puerto Plata/Habana, Cuba	4	163	0.01	164	0.01
La Romana, Rep. Dom./Puerto Plata/Milano, Italia	2	-	0.00	37	0.00
Punta Cana, Rep. Dom./Puerto Plata/Milano, Italia	2	25	0.00	69	0.01
Gander, Canada/Puerto Plata/Gander, Canada	18	1,554	0.13	1,775	0.15
Cozumel, Mexico/Puerto Plata/San Salvador, El Salvador	2	63	0.01	-	0.00
Punta Cana, Rep. Dom./Puerto Plata/Toronto, Canada	2	180	0.01	25	0.00
Punta Cana, Rep. Dom./Puerto Plata/London, Canada	2	23	0.00	103	0.01
Punta Cana, Higuey.	7,190	618,126	50.90	625,497	51.40
New York, EE.UU./Punta Cana/New York, EE.UU.	8	433	0.04	446	0.04
Milano, Italia/Punta Cana/Freeport, Bahamas	2	83	0.01	193	0.02
Manchester, Reino Unido/Punta Cana/Manchester, Reino Unido	108	15,662	1.29	15,750	1.29
Londres, Inglaterra/Punta Cana/Londres, Inglaterra	106	14,929	1.23	15,252	1.25
Amsterdam, Holanda/Punta Cana/Amsterdam, Holanda	38	2,175	0.18	2,371	0.19
Punta Cana, Rep. Dom./Punta Cana/Amsterdam, Holanda	2	106	0.01	50	0.00
Puerto Plata, Rep. Dom./Punta Cana/Amsterdam, Holanda	4	77	0.01	122	0.01
Amsterdam, Holanda/Punta Cana/Puerto Plata, Rep. Dom.	32	1,830	0.15	1,860	0.15
Santo Domingo, Rep. Dom./Punta Cana/Amsterdam, Holanda	24	2,250	0.19	2,202	0.18
Bruxela, Bélgica/Punta Cana/Puerto Plata, Rep. Dom.	46	3,886	0.32	3,841	0.32
Varadero, Cuba/Punta Cana/Bruxela, Canada	48	2,859	0.24	2,945	0.24
Margarita, Venezuela/Punta Cana/Amsterdam, Holanda	14	762	0.06	778	0.06
Margarita, Venezuela/Punta Cana/Cancun, México	2	137	0.01	-	0.00
Franfurt, Alemania/Punta Cana/Bruxela, Canada	2	163	0.01	136	0.01
Franfurt, Alemania/Punta Cana/Puerto Plata, Rep. Dom.	2	183	0.02	174	0.01
Bruxela, Bélgica/Punta Cana/Varadero Cuba	2	30	0.00	41	0.00
Puerto Plata, Rep. Dom./Punta Cana/Varadero Cuba	2	206	0.02	149	0.01
Puerto Plata, Rep. Dom./Punta Cana/Bruxela, Bélgica	16	1,285	0.11	1,393	0.11
París, Francia/Punta Cana/París, Francia	190	25,396	2.09	26,493	2.18
Cockburn, Bahamas/Punta Cana/París, Francia	60	5,466	0.45	5,380	0.44
Cockburn, Bahamas/Punta Cana/París, Francia	8	674	0.06	742	0.06
Puerto Plata, Rep. Dom./Punta Cana/París, Francia	2	351	0.03	192	0.02
Milano, Italia/Punta Cana/Milano, Italia	10	744	0.06	731	0.06
Milano, Italia/Punta Cana/Puerto Plata, Rep. Dom.	2	68	0.01	188	0.02
Zurich, Suiza/Punta Cana/Puerto Plata, Rep. Dom.	52	4,823	0.40	4,719	0.39
Zurich, Suiza/Punta Cana/Zurich, Suiza	54	7,186	0.59	7,460	0.61
Roma, Italia/Punta Cana/Roma, Italia	24	3,062	0.25	3,008	0.25
Milano, Italia/Punta Cana/Milano, Italia	16	1,668	0.14	1,203	0.10
Roma, Italia/Punta Cana/Punta Cana, Rep. Dom.	2	276	0.02	283	0.02
Roma, Italia/Punta Cana/Milano, Italia	60	5,783	0.48	5,700	0.47
Puerto Plata, Rep. Dom./Punta Cana/Milano, Italia	2	191	0.02	146	0.01
Zurich, Suiza/Punta Cana/Puerto Plata, Rep. Dom.	24	1,817	0.15	1,628	0.13

Cuadro 333-15. Movimiento de pasajeros en vuelos charters internacionales,
según aeropuerto y ruta
2005

Aeropuerto y líneas	Vuelos charters	Movimiento de pasajeros vía aérea			
		Embarcados	%	Desembarcados	%
Zurich, Suiza/Punta Cana/Zurich, Suiza	48	3,750	0.31	3,572	0.29
New York, EE.UU./Punta Cana/New York, EE.UU.	6	330	0.03	168	0.01
San Juan, Puerto Rico/Punta Cana/San Juan, Puerto Rico	126	6,793	0.56	6,491	0.53
Punta Cana, Rep. Dom./Punta Cana/San Juan, Puerto Rico	2	145	0.01	-	0.00
Orlando, EE.UU./Punta Cana/Orlando, EE.UU.	4	291	0.02	352	0.03
Atlanta, EE.UU./Punta Cana/Atlanta, EE.UU.	20	1,337	0.11	1,180	0.10
Milwaukee, EE.UU./Punta Cana/Milwaukee, EE.UU.	6	423	0.03	573	0.05
Chicago, EE.UU./Punta Cana/Chicago, EE.UU.	10	924	0.08	929	0.08
Cancún, Mexico/Punta Cana/La Romana, Rep. Dom.	4	-	0.00	573	0.05
Cancún, Mexico/Punta Cana/Toronto, Canada	2	220	0.02	359	0.03
Manchester, Reino Unido/Punta Cana/Manchester, Reino Unido	10	-	0.00	1,516	0.12
Londres, Inglaterra/Punta Cana/Londres, Inglaterra	4	-	0.00	575	0.05
Caracas, Venezuela/Punta Cana/Caracas, Venezuela	60	1,904	0.16	1,581	0.13
Miami, EE.UU./Punta Cana/Miami, EE.UU.	97	6,099	0.50	6,187	0.51
New York, EE.UU./Punta Cana/New York, EE.UU.	4	259	0.02	-	0.00
Baltimore, EE.UU./Punta Cana/Baltimore, EE.UU.	2	-	0.00	167	0.01
Charleston, U.S.A./Punta Cana/St. Johns, Antigua y Barbuda	2	-	0.00	170	0.01
Freeport, Gran Bahama/Punta Cana/Charleston, U.S.A	2	170	0.01	-	0.00
New York, EE.UU./Punta Cana/Sioux Falls, EE.UU.	2	-	0.00	127	0.01
Orlando, EE.UU./Punta Cana/Orlando, EE.UU.	2	140	0.01	102	0.01
San Juan, Puerto Rico/Punta Cana/San Juan, Puerto Rico	32	1,185	0.10	1,025	0.08
Miami, EE.UU./Punta Cana/San Juan, Puerto Rico	34	1,938	0.16	2,124	0.17
Miami, EE.UU./Punta Cana/Miami, EE.UU.	2	89	0.01	138	0.01
San Juan, Puerto Rico/Punta Cana/Miami, EE.UU.	32	1,878	0.15	1,780	0.15
Caracas, Venezuela/Punta Cana/Caracas, Venezuela	16	550	0.05	637	0.05
Milwaukee, EE.UU./Punta Cana/Milwaukee, EE.UU.	30	2,917	0.24	2,630	0.22
Chicago, EE.UU./Punta Cana/Chicago, EE.UU.	14	804	0.07	714	0.06
Mineapólis, EE.UU./Punta Cana/Mineapólis, EE.UU.	32	1,915	0.16	1,971	0.16
Detroit, EE.UU./Punta Cana/Detroit, EE.UU.	28	1,206	0.10	1,180	0.10
Boston, EE.UU./Punta Cana/Boston, EE.UU.	40	3,224	0.27	3,327	0.27
Dallas, EE.UU./Punta Cana/Dallas, EE.UU.	35	2,261	0.19	2,056	0.17
Madrid, España/Punta Cana/Madrid, España	14	1,513	0.12	1,898	0.16
Madrid, España/Punta Cana/Madrid, España	208	41,970	3.46	42,201	3.47
Boston, EE.UU./Punta Cana/Boston, EE.UU.	4	196	0.02	200	0.02
Orlando, EE.UU./Punta Cana/Orlando, EE.UU.	162	9,664	0.80	10,066	0.83
Chicago, EE.UU./Punta Cana/Chicago, EE.UU.	18	1,235	0.10	1,242	0.10
París, Francia/Punta Cana/París, Francia	261	60,888	5.01	62,678	5.15
Ottawa, Canada/Punta Cana/Ottawa, Canada	26	1,633	0.13	1,538	0.13
Halifax, Canada/Punta Cana/Halifax, Canada	58	3,239	0.27	3,200	0.26
Hamilton, Canada/Punta Cana/Punta Cana, Rep. Dom.	2	95	0.01	135	0.01
Hamilton, Canada/Punta Cana/Hamilton, Canada	14	632	0.05	682	0.06
Toronto, Canada/Punta Cana/Toronto, Canada	16	818	0.07	825	0.07
Montreal, Canada/Punta Cana/Montreal, Canada	14	636	0.05	828	0.07
Bogotá, Colombia/Punta Cana/Bogotá, Colombia	22	987	0.08	871	0.07
Bogotá, Colombia/Punta Cana/Bogotá, Colombia	2	147	0.01	138	0.01
Lisboa, Portugal/Punta Cana/Lisboa, Portugal	62	5,753	0.47	5,814	0.48
Caracas, Venezuela/Punta Cana/Caracas, Venezuela	12	460	0.04	282	0.02
New York, EE.UU./Punta Cana/New York, EE.UU.	4	148	0.01	149	0.01
Lisboa, Portugal/Punta Cana/Lisboa, Portugal	96	4,285	0.35	4,244	0.35
Madrid, España/Punta Cana/Madrid, España	516	86,628	7.13	87,574	7.20
Madrid, España/Punta Cana/Lisboa, Portugal	8	1,350	0.11	1,487	0.12
Lisboa, Portugal/Punta Cana/Madrid, España	8	1,483	0.12	1,477	0.12
Detroit, EE.UU./Punta Cana/Detroit, EE.UU.	24	3,375	0.28	3,363	0.28
Chicago, EE.UU./Punta Cana/Chicago, EE.UU.	62	5,698	0.47	5,331	0.44
Bruxela, Canada/Punta Cana/Puerto Plata, Rep. Dom.	2	165	0.01	173	0.01

Cuadro 333-15. Movimiento de pasajeros en vuelos charters internacionales,
según aeropuerto y ruta
2005

Aeropuerto y líneas	Vuelos charters	Movimiento de pasajeros vía aérea			
		Embarcados	%	Desembarcados	%
Chicago, EE.UU./Punta Cana/Chicago, EE.UU	2	231	0.02	206	0.02
Winipeg, Canada/Punta Cana/Vancouver, Canada	4	363	0.03	340	0.03
Vancouver, Canada/Punta Cana/Winipeg, Canada	4	403	0.03	407	0.03
Milwaukee, EE.UU./Punta Cana/Milwaukee, EE.UU.	50	3,416	0.28	3,495	0.29
Detroit, EE.UU./Punta Cana/Detroit, EE.UU	30	1,978	0.16	1,859	0.15
Chicago, EE.UU./Punta Cana/Chicago, EE.UU.	30	2,004	0.17	2,214	0.18
Windsor, EE.UU./Punta Cana/Windsor, EE.UU.	30	1,997	0.16	2,200	0.18
Boston, EE.UU./Punta Cana/Boston, EE.UU.	28	2,496	0.21	2,767	0.23
Basseterre, San Kitts y Nevis/Punta Cana/Basseterre, San Kitts y Nevis	8	677	0.06	404	0.03
Chicago, EE.UU./Punta Cana/Chicago, EE.UU.	2	200	0.02	201	0.02
Winipeg, Canada/Punta Cana/Winipeg, Canada	20	1,324	0.11	1,595	0.13
Puerto Plata, Rep. Dom./Punta Cana/Ottawa, Canada	44	1,823	0.15	1,768	0.15
Puerto Plata, Rep. Dom./Punta Cana/Toronto, Canada	148	8,297	0.68	7,222	0.59
Montreal, Canada/Punta Cana/Montreal, Canada	58	4,691	0.39	5,071	0.42
Puerto Plata, Rep. Dom./Punta Cana/Edmonton, Canada	4	205	0.02	192	0.02
Toronto, Canada/Punta Cana/Toronto, Canada	596	49,997	4.12	50,425	4.14
Toronto, Canada/Punta Cana/Puerto Plata, Rep. Dom.	36	1,662	0.14	1,985	0.16
Ottawa, Canada/Punta Cana/Ottawa, Canada	38	3,004	0.25	2,792	0.23
Puerto Plata/Punta Cana/Montreal, Canada	6	329	0.03	345	0.03
Windsor, EE.UU./Punta Cana/Windsor, EE.UU.	12	656	0.05	495	0.04
Montreal, Canada/Punta Cana/Montreal, Canada	46	3,409	0.28	3,433	0.28
Puerto Plata, Rep. Dom./Punta Cana/Winipeg, Canada	4	377	0.03	-	0.00
Atlanta, EE:UU/Punta Cana/Atlanta, EE:UU	2	110	0.01	133	0.01
Puerto Plata, Rep. Dom./Punta Cana/Vancouver, Canada	12	894	0.07	940	0.08
Ottawa, Canada/Punta Cana/Ottawa, Canada	2	179	0.01	-	0.00
Moscu, Rusia/ Punta Cana/Moscu, Rusia	70	8,135	0.67	8,296	0.68
San Luis, EE.UU./Punta Cana/Orlando, EE.UU.	14	844	0.07	828	0.07
San Luis, EE.UU./Punta Cana/San Luis, EE.UU.	18	940	0.08	1,099	0.09
Peoria, EE.UU./Punta Cana/San Luis, EE.UU.	4	279	0.02	117	0.01
New York, EE.UU./Punta Cana/New York, EE.UU.	40	1,469	0.12	1,574	0.13
Boston, EE.UU./Punta Cana/Boston, EE.UU.	4	196	0.02	199	0.02
Quito, Ecuador/Punta Cana/Quito, Ecuador	26	1,258	0.10	1,196	0.10
Guayaquil, Ecuador/Punta Cana/Guayaquil, Ecuador	8	193	0.02	193	0.02
Mexico, Mexico/Punta Cana/Mexico, Mexico	8	244	0.02	285	0.02
Mexico/Punta Cana/La Romana, Rep. Dom.	2	-	0.00	98	0.01
Londres, Inglaterra/Punta Cana/Londres, Inglaterra	6	679	0.06	755	0.06
Londres, Inglaterra/Punta Cana/Puerto Plata, Rep. Dom.	48	5,423	0.45	5,338	0.44
Madrid, España/Punta Cana/Lima, Perú	2	-	0.00	93	0.01
Madrid, España/Punta Cana/Madrid, España	56	6,676	0.55	7,082	0.58
Madrid, España/Punta Cana/Madrid, España	2	161	0.01	211	0.02
Madrid, España/Punta Cana/Puerto Plata, Rep. Dom.	2	127	0.01	-	0.00
Madrid, España/Punta Cana/Puerto Plata, Rep. Dom.	6	333	0.03	471	0.04
Valencia, España/Punta Cana/Valencia, España	12	1,373	0.11	1,220	0.10
Viena, Austria/Punta Cana/Viena, Austria	42	4,573	0.38	4,237	0.35
Londres, Inglaterra/Punta Cana/Londres, Inglaterra	36	4,476	0.37	4,541	0.37
Manchester, Reino Unido/Punta Cana/Manchester, Reino Unido	32	4,058	0.33	4,047	0.33
East Midlands, Reino Unido/Punta Cana/East Midlands, Reino Unido	22	2,557	0.21	2,566	0.21
Miami, EE.UU./Punta Cana/Miami, EE.UU.	120	8,908	0.73	9,140	0.75
Tampa, EE.UU./Punta Cana/Tampa, EE.UU.	8	396	0.03	404	0.03
San Juan, Puerto Rico/Punta Cana/San Juan, Puerto Rico	90	5,475	0.45	5,438	0.45
Herrera, Rep. Dom./Punta Cana/San Juan, Puerto Rico	2	170	0.01	163	0.01
Orlando, EE.UU./Punta Cana/Miami, EE.UU.	2	141	0.01	-	0.00
San Juan, Puerto Rico/Punta Cana/San Juan, Puerto Rico	96	4,102	0.34	3,986	0.33

**Cuadro 333-15. Movimiento de pasajeros en vuelos charters internacionales,
según aeropuerto y ruta
2005**

Aeropuerto y líneas	Vuelos charters	Movimiento de pasajeros vía aérea			
		Embarcados	%	Desembarcados	%
Chicago, EE.UU./Punta Cana/Chicago, EE.UU.	2	-	0.00	113	0.01
Myrtle Beach, EE.UU./Punta Cana/Myrtle Beach, EE.UU.	2	114	0.01	120	0.01
Bermuda, Bermuda/Punta Cana/Bermuda, Bermuda	4	238	0.02	239	0.02
Fort Bragg, EE.UU./Punta Cana/Fort Bragg, EE.UU.	14	813	0.07	842	0.07
San Juan, Puerto Rico/Punta Cana/Puerto Plata, Rep. Dom.	2	90	0.01	107	0.01
Toronto, Canada/Punta Cana/Orlando, EE.UU.	2	113	0.01	114	0.01
Lisboa, Portugal/Punta Cana/Lisboa, Portugal	70	10,315	0.85	10,828	0.89
Lisboa, Portugal/Punta Cana/Punta Cana, Rep. Dom.	2	370	0.03	319	0.03
Lisboa, Portugal/Punta Cana/Puerto Plata, Rep. Dom.	14	1,190	0.10	949	0.08
Puerto Plata, Rep. Dom./Punta Cana/Lisboa, Portugal	4	449	0.04	323	0.03
Bogotá, Colombia/Punta Cana/Bogotá, Colombia	18	771	0.06	707	0.06
Ottawa, Canada/Punta Cana/Ottawa, Canada	2	134	0.01	121	0.01
Buenos Aires, Argentina/Punta Cana/Buenos Aires, Argentina	10	530	0.04	737	0.06
Sao Paulo, Brasil/Punta Cana/Buenos Aires, Argentina	2	162	0.01	130	0.01
Caracas, Venezuela/Punta Cana/Buenos Aires, Argentina	2	166	0.01	-	0.00
Buenos Aires, Argentina/Punta Cana/Cancún, Mexico	16	560	0.05	695	0.06
Bruxela, Bélgica/Punta Cana/Puerto Plata, Rep. Dom.	10	780	0.06	892	0.07
Amsterdam, Holanda/Punta Cana/Puerto Plata, Rep. Dom.	86	4,194	0.35	4,421	0.36
Bruxela, Bélgica/Punta Cana/Bruxela, Bélgica	6	881	0.07	726	0.06
Amsterdam, Holanda/Punta Cana/Amsterdam, Holanda	14	1,087	0.09	900	0.07
Bruxela, Bélgica/Punta Cana/Puerto Plata, Rep. Dom.	22	1,838	0.15	1,847	0.15
Varadero, Cuba/Punta Cana/Bruxela, Bélgica	12	841	0.07	831	0.07
Varadero, Cuba/Punta Cana/Varadero, Cuba	8	478	0.04	484	0.04
Lisboa, Portugal/Punta Cana/Lisboa, Portugal	72	8,244	0.68	8,236	0.68
Varadero, Cuba/Punta Cana/Varadero, Cuba	114	388	0.03	559	0.05
Pointe a Pitre, Antillas Francesas/Punta Cana/Pointe a Pitre, Antillas Francesas	10	22	0.00	47	0.00
San Juan, Puerto Rico/Punta Cana/San Juan, Puerto Rico	44	191	0.02	244	0.02
St. John, Antigua y Barbuda/Punta Cana/St. John, Antigua y Barbuda	2	1	0.00	1	0.00
San Juan, Puerto Rico/Punta Cana/San Juan, Puerto Rico	98	369	0.03	450	0.04
Cancun, Mexico/Punta Cana/Cancun, Mexico	7	24	0.00	24	0.00
Margarita, Venezuela/Punta Cana/Margarita, Venezuela	12	59	0.00	41	0.00
Orlando, EE.UU./Punta Cana/Orlando, EE.UU.	6	25	0.00	12	0.00
Bridgetown, Barbados/Punta Cana/Bridgetown, Barbados	6	42	0.00	4	0.00
Montego, Jamaica/Punta Cana/Montego, Jamaica	6	14	0.00	11	0.00
Bogotá, Colombia/Punta Cana/Bogotá, Colombia	4	42	0.00	-	0.00
Orangestad, Aruba/Punta Cana/Oranjestad, Aruba	2	-	0.00	29	0.00
Orlando, EE.UU./Punta Cana/New York, EE.UU.	4	244	0.02	-	0.00
San Juan, Puerto Rico/Punta Cana/San Juan, Puerto Rico	10	280	0.02	437	0.04
Bruxela, Bélgica/Punta Cana/Puerto Plata, Rep. Dom.	178	15,880	1.31	14,285	1.17
Bruxela, Bélgica/Punta Cana/Bruxela, Bélgica	108	7,446	0.61	8,338	0.69
Puerto Plata, Rep. Dom./Punta Cana/Bruxela, Bélgica	6	588	0.05	337	0.03
Frankfurt, Alemania/Punta Cana/Puerto Plata, Rep. Dom.	2	166	0.01	198	0.02
Goose Bay, Canada/Punta Cana/Puerto Plata, Rep. Dom.	2	173	0.01	165	0.01
Baltimore, EE.UU./Punta Cana/Puerto Plata, Rep. Dom.	2	199	0.02	131	0.01
Boston, EE.UU./Punta Cana/Boston, EE.UU.	270	6,064	0.50	6,000	0.49
Chicago, EE.UU./Punta Cana/Chicago, EE.UU.	26	1,030	0.08	815	0.07
Cancun, Mexico/Punta Cana/Cancun, Mexico	2	112	0.01	112	0.01
Cancun, Mexico/Punta Cana/Cancun, Mexico	6	237	0.02	118	0.01
Halifax, Canada/Punta Cana/Halifax, Canada	28	1,460	0.12	1,452	0.12
Nassau, Bahamas/Punta Cana/Nassau, Bahamas	2	120	0.01	117	0.01
Ottawa, Canada/Punta Cana/Ottawa, Canada	6	73	0.01	244	0.02

35

**Cuadro 333-15. Movimiento de pasajeros en vuelos charters internacionales,
según aeropuerto y ruta
2005**

Aeropuerto y líneas	Vuelos charters	Movimiento de pasajeros vía aérea			
		Embarcados	%	Desembarcados	%
Toronto, Canada/Punta Cana/Toronto, Canada	4	97	0.01	237	0.02
Bogotá, Colombia/Punta Cana/Bogotá, Colombia	18	289	0.02	296	0.02
Detroit, EE.UU/Punta Cana/Detroit, EE.UU	4	104	0.01	104	0.01
Toronto, Canada/Punta Cana/Puerto Plata, Rep. Dom.	4	423	0.03	401	0.03
Caracas, Venezuela/Punta Cana/Caracas, Venezuela	46	1,111	0.09	1,399	0.11
Margarita, Venezuela/Punta Cana/Margarita, Venezuela	4	199	0.02	-	0.00
Caracas, Venezuela/Punta Cana/Oranjestad, Aruba	2	-	0.00	10	0.00
San Juan, Puerto Rico/Punta Cana/San Juan, Puerto Rico	96	298	0.02	325	0.03
Santo Domingo, Rep. Dom./Punta Cana/San Juan, Puerto Rico	2	-	0.00	16	0.00
Aguadilla, Puerto Rico/Punta Cana/Aguadilla, Puerto Rico	34	124	0.01	112	0.01
San Juan, Puerto Rico/Punta Cana/San Juan, Puerto Rico	4	-	0.00	10	0.00
Montego, Jamaica/Punta Cana/Montego, Jamaica	2	14	0.00	14	0.00
Pointe a Pitre, Antillas Francesas/Punta Cana/Pointe a Pitre, Antillas Francesas	2	8	0.00	14	0.00
Pointe a Pitre, Guadalupe/Punta Cana/Pointe a Pitre, Guadalupe	2	7	0.00	15	0.00
Puerto Plata, Rep. Dom./Punta Cana/Toronto, Canada	28	1,405	0.12	1,226	0.10
Toronto, Canada/Punta Cana/Toronto, Canada	12	918	0.08	921	0.08
Toronto, Canada/Punta Cana/Puerto Plata, Rep. Dom.	6	266	0.02	378	0.03
San Juan, Puerto Rico/Punta Cana/San Juan, Puerto Rico	66	374	0.03	548	0.05
San Juan, Puerto Rico/Punta Cana/Santo Domingo, Rep. Dom.	12	46	0.00	77	0.01
Santo Domingo, Rep. Dom./Punta Cana/San Juan, Puerto Rico	8	68	0.01	45	0.00
Manaus, Brasil/Punta Cana/Manaus, Brasil	2	112	0.01	112	0.01
Amsterdam, Holanda/Punta Cana/Puerto Plata, Rep. Dom.	84	5,004	0.41	5,294	0.44
Puerto Plata, Rep. Dom./Punta Cana/Amsterdam, Holanda	18	1,214	0.10	1,293	0.11
Willemstad, Netherlands/Punta Cana/Amsterdam, Holanda	18	1,039	0.09	881	0.07
Bergamo, Italia/Punta Cana/Montego, Bahamas	14	707	0.06	859	0.07
Milano, Italia/Punta Cana/Milano, Italia	12	869	0.07	983	0.08
Quito, Ecuador/Punta Cana/Quito, Ecuador	2	-	0.00	150	0.01
Gander, Canada/Punta Cana/Gander, Canada	14	1,124	0.09	1,272	0.10
Punta Cana, Rep. Dom./Punta Cana/Gander, Canada	2	118	0.01	137	0.01
Manaus, Brasil/Punta Cana/Cayenne, Guyane Francaise	2	-	0.00	63	0.01
Panama, Tocumen/Punta Cana/Mpanama, Tocumen	2	-	0.00	66	0.01
Bogotá, Colombia/Punta Cana/Bogotá, Colombia	2	-	0.00	140	0.01
Habana, Cuba/Punta Cana/Habana, Cuba	4	33	0.00	145	0.01
Saskatoon, Canada/Punta Cana/Puerto Plata, Rep. Dom.	4	40	0.00	182	0.01
Cancún, Mexico/Punta Cana/Ottawa, Canada	4	54	0.00	195	0.02
Atlanta, EE:UU/Punta Cana/Atlanta, EE:UU	6	180	0.01	305	0.03
Caracas, Venezuela/Punta Cana/Caracas, Venezuela	4	55	0.00	178	0.01
Punta Aguila, La Romana.	1,750	173,215	14.26	174,709	14.36
			0.00		
París, Francia/La Romana/París, Francia	244	43,392	3.57	43,824	3.60
Lyon , Francia/La Romana/Lyon , Francia	35	4,265	0.35	3,080	0.25
Nantes , Francia/La Romana/Nantes , Francia	24	4,855	0.40	2,953	0.24
Balemul, Francia/La Romana/Balemul, Francia	32	3,145	0.26	3,544	0.29
Toulouse, Francia/La Romana/Toulouse, Francia	21	2,583	0.21	2,082	0.17
Puerto Plata, Rep. Dom./La Romana/París, Francia	4	699	0.06	475	0.04
Philipsburg, Antillas Orlandesa/La Romana/París, Francia	8	817	0.07	889	0.07
Milano, Italia/La Romana/Milano, Italia	48	4,928	0.41	4,622	0.38
Puerto Plata, Rep. Dom./La Romana/Milano, Italia	8	763	0.06	490	0.04
Bologna, Italia/La Romana/Bologna, Italia	10	1,458	0.12	1,452	0.12
Milano, Italia/La Romana/Puerto Plata, Rep. Dom.	24	1,434	0.12	1,648	0.14

**Cuadro 333-15. Movimiento de pasajeros en vuelos charters internacionales,
según aeropuerto y ruta
2005**

Aeropuerto y líneas	Vuelos charters	Movimiento de pasajeros vía aérea			
		Embarcados	%	Desembarcados	%
Rimini, Italia/La Romana/Rimini, Italia	8	1,122	0.09	1,115	0.09
Toronto, Canada/La Romana/Toronto, Canada	98	8,024	0.66	8,045	0.66
Montreal, Canada/La Romana/Montreal, Canada	48	3,367	0.28	3,171	0.26
Otawa, Canada/La Romana/Otawa, Canada	14	779	0.06	1,042	0.09
Roma, Italia/La Romana/Roma, Italia	10	251	0.02	236	0.02
Puerto Plata, Rep. Dom./La Romana/Otawa, Canada	6	-	0.00	238	0.02
Otawa, Canada/La Romana/Otawa, Canada	28	2,352	0.19	2,310	0.19
Montreal, Canada/La Romana/Montreal, Canada	40	5,115	0.42	5,087	0.42
Quebec, Canada/La Romana/Quebec, Canada	38	3,004	0.25	2,775	0.23
Puerto Plata/La Romana/Montreal, Canada	4	111	0.01	264	0.02
Atlanta E.U.A/La Romana/Atlanta E.U.A	4	232	0.02	219	0.02
New York, EE.UU./La Romana/New York, EE.UU.	2	111	0.01	112	0.01
Boston, EE.UU./La Romana/Boston, EE.UU.	6	405	0.03	494	0.04
Puerto Plata, Rep. Dom./La Romana/Boston, EE.UU.	20	1,283	0.11	1,110	0.09
Boston, EE.UU./La Romana/Puerto Plata, Rep. Dom.	8	391	0.03	551	0.05
Milano, Italia/La Romana/Puerto Plata, Rep. Dom.	2	176	0.01	235	0.02
Milano, Italia/La Romana/Milano, Italia	171	19,405	1.60	19,392	1.59
Roma, Italia/La Romana/Roma, Italia	104	12,073	0.99	12,407	1.02
Bologna, Italia/La Romana/Bologna, Italia	26	3,003	0.25	2,958	0.24
Milano, Italia/La Romana/Bologna, Italia	6	694	0.06	646	0.05
Toronto, Canada/La Romana/Toronto, Canada	8	432	0.04	312	0.03
Quebec, Canada/La Romana/Quebec, Canada	14	877	0.07	1,011	0.08
Santo Domingo, Rep. Dom./La Romana/Toronto, Canada	12	391	0.03	337	0.03
Winsor, Canada/La Romana/Winsor, Canada	2	138	0.01	135	0.01
Quebec, Canada/La Romana/Montreal, Canada	2	160	0.01	157	0.01
Puerto Plata, Rep. Dom./La Romana/Otawa, Canada	8	175	0.01	203	0.02
Londres, Inglaterra/La Romana/Londres, Inglaterra	4	700	0.06	706	0.06
Manchester, Reino Unido/La Romana/Manchester, Reino Unido	100	17,185	1.42	17,865	1.47
Santo Domingo, Rep. Dom./La Romana/Manchester, Reino Unido	2	355	0.03	359	0.03
Cancun, Mexico/La Romana/Cancun, Mexico	10	89	0.01	1,479	0.12
Mexico, Mexico/La Romana/Mexico, Mexico	70	1,843	0.15	1,951	0.16
Punta Cana, Rep. Dom./La Romana/Mexico, Mexico	4	125	0.01	131	0.01
Punta Cana, Rep. Dom./La Romana/Mexico, Mexico	2	22	0.00	71	0.01
Pointe a Pitre, Antillas Francesas/La Romana/Pointe a Pitre, Antillas Francesas	4	16	0.00	100	0.01
Toronto, Canada/La Romana/Toronto, Canada	10	494	0.04	551	0.05
Margarita, Venezuela/La Romana/Margarita, Venezuela	1	61	0.01	-	0.00
Caracas, Venezuela/La Romana/Caracas, Venezuela	12	332	0.03	320	0.03
Miami, EE.UU./La Romana/Miami, EE.UU.	8	146	0.01	147	0.01
Pointe a Pitre, Antillas Francesas/La Romana/Pointe a Pitre, Antillas Francesas	3	-	0.00	39	0.00
MMVN/MDLR/MMVN	4	11	0.00	2	0.00
Fort de France, Martinica/La Romana/Samaná, Rep. Dom.	4	-	0.00	22	0.00
Aguadilla, Puerto Rico/La Romana/Margarita, Venezuela	2	-	0.00	18	0.00
San Juan, Puerto Rico/La Romana/San Juan, Puerto Rico	18	108	0.01	110	0.01
San Juan, Puerto Rico/La Romana/San Juan, Puerto Rico	2	-	0.00	18	0.00
Montego, Jamaica/La Romana/Montego, Jamaica	5	69	0.01	23	0.00
Melbourne, EE.UU./La Romana/Melbourne, EE.UU.	2	32	0.00	32	0.00
San Juan, Puerto Rico/La Romana/San Juan, Puerto Rico	6	239	0.02	221	0.02

37

**Cuadro 333-15. Movimiento de pasajeros en vuelos charters internacionales,
según aeropuerto y ruta
2005**

Aeropuerto y líneas	Vuelos charters	Movimiento de pasajeros vía aérea			
		Embarcados	%	Desembarcados	%
Providenciales, Turkas y Caicos/La Romana/Providenciales, Turkas y Caicos	6	18	0.00	19	0.00
Providenciales, Turkas y Caicos/La Romana/Providenciales, Turkas y Caicos	12	22	0.00	22	0.00
París, Francia/La Romana/París, Francia	52	8,725	0.72	8,634	0.71
Balemul, Francia/La Romana/Balemul, Francia	6	304	0.03	580	0.05
Lyon , Francia/La Romana/Lyon , Francia	6	355	0.03	616	0.05
Nantes , Francia/La Romana/Nantes , Francia	4	163	0.01	415	0.03
París, Francia/La Romana/París, Francia	4	128	0.01	449	0.04
Caracas, Venezuela/La Romana/Caracas, Venezuela	8	178	0.01	202	0.02
New York, EE.UU./La Romana/Boston, EE.UU.	2	142	0.01	-	0.00
San Juan, Puerto Rico/La Romana/San Juan, Puerto Rico	4	19	0.00	4	0.00
San Juan, Puerto Rico/La Romana/San Juan, Puerto Rico	16	1	0.00	79	0.01
San Juan, Puerto Rico/La Romana/San Juan, Puerto Rico	12	44	0.00	9	0.00
Madrid, España/La Romana/Punta Cana, Rep. Dom.	2	4	0.00	105	0.01
San Juan, Puerto Rico/La Romana/New York, EE.UU.	2	6	0.00	6	0.00
New York, EE.UU./La Romana/New York, EE.UU.	2	6	0.00	6	0.00
Wilmington, EE.UU./La Romana/Wilmington, EE.UU.	2	3	0.00	3	0.00
Milano, Italia/La Romana/Milano, Italia	48	3,880	0.32	4,088	0.34
Milano, Italia/La Romana/Roma, Italia	34	3,019	0.25	3,308	0.27
Roma, Italia/La Romana/Roma, Italia	12	1,395	0.11	1,478	0.12
Philadelphia E.U.A/La Romana/Philadelphia E.U.A	4	133	0.01	137	0.01
Quito, Ecuador/La Romana/Quito, Ecuador	4	160	0.01	159	0.01
San Juan, Puerto Rico/La Romana/San Juan, Puerto Rico	70	120	0.01	127	0.01
Westchester, E.U.A/La Romana/Westchester, E.U.A	4	10	0.00	18	0.00
Palm Beach, E.U.A/La Romana/Palm Beach, E.U.A	6	-	0.00	14	0.00
Atlanta, EE:UU/La Romana/Atlanta, EE:UU	2	-	0.00	29	0.00
San Juan, Puerto Rico/La Romana/San Juan, Puerto Rico	2	-	0.00	4	0.00
ZZZZ/MDLR/ZZZZ	2	-	0.00	195	0.02
Milano, Italia/La Romana/Milano, Italia	2	143	0.01	217	0.02
Herrera, Distrito Nacional.	1,100	4,964	0.41	2,733	0.22
Providenciales, Turkas y Caicos/Herrera/Providenciales, Turkas y Caicos	4	2	0.00	2	0.00
Melville, Dominica/Herrera/Melville, Dominica	109	1,161	0.10	130	0.01
San Juan, Puerto Rico/Herrera/San Juan, Puerto Rico	52	73	0.01	96	0.01
Pointe a Pitre, Antillas Francesas/Herrera/Pointe a Pitre, Antillas Francesas	15	40	0.00	28	0.00
Kingston, Jamaica/Herrera/Kingston, Jamaica	32	40	0.00	113	0.01
Caracas, Venezuela/Herrera/Caracas, Venezuela	8	22	0.00	38	0.00
Port Au Prince, Haití/Herrera/Port Au Prince, Haití	106	264	0.02	180	0.01
Nassau, Bahamas/Herrera/Nassau, Bahamas	4	17	0.00	-	0.00
Philipsburg, Antillas Orlandesa/Herrera/Philipsburg, Antillas Orlandesas	7	24	0.00	21	0.00
Port Au Prince, Haití/Herrera./Port Au Prince, Haití	382	1,669	0.14	1,505	0.12
Providenciales, Turkas y Caicos/Herrera/ Providenciales, Turkas y Caicos	32	46	0.00	23	0.00
Melville, Dominica/Herrera/Melville, Dominica	128	1,061	0.09	113	0.01
San Juan, Puerto Rico/Herrera./San Juan, Puerto Rico	6	15	0.00	25	0.00
Pointe a Pitre, Antillas Francesas/Herrera/Pointe a Pitre, Antillas Francesas	4	-	0.00	11	0.00
Montego, Jamaica/Herrera./Montego, Jamaica	73	229	0.02	158	0.01
Philipsburg, Antillas Orlandesa/Herrera/Philipsburg, Antillas Orlandesas	14	7	0.00	35	0.00

**Cuadro 333-15. Movimiento de pasajeros en vuelos charters internacionales,
según aeropuerto y ruta
2005**

Aeropuerto y líneas	Vuelos charters	Movimiento de pasajeros vía aérea			
		Embarcados	%	Desembarcados	%
Nassau, Bahamas/Herrera/Nassau, Bahamas	12	37	0.00	3	0.00
Varadero, Cuba/Herrera./Varadero, Cuba	10	38	0.00	19	0.00
Baranquilla, Colombia/Herrera/Baranquilla, Colombia	2	-	0.00	20	0.00
St. John, Antigua y Barbuda/Herrera/St. John, Antigua y Barbuda	2	7	0.00	6	0.00
Fort Lauderdale, EE.UU./Herrera/Fort Lauderdale, EE.UU.	6	23	0.00	6	0.00
St. John, Antigua y Barbuda/Herrera/Holguín, Cuba	2	12	0.00	12	0.00
Cancun, Mexico/Herrera/Holguín, Cuba	4	-	0.00	3	0.00
San Juan, Puerto Rico/Herrera/Holguín, Cuba	2	-	0.00	1	0.00
San Juan, Puerto Rico/Herrera/San Juan, Puerto Rico	12	77	0.01	66	0.01
Port Au Prince, Haití/Herrera/Port Au Prince, Haití	2	-	0.00	3	0.00
Port Au Prince, Haití/Herrera/Port Au Prince, Haití	70	100	0.01	116	0.01
Aeropuerto Internacional de Santiago.	346	1,655	0.14	1,597	0.13
Providenciales, Turkas y Caicos/Santiago/Providenciales, Turkas y Caicos	324	1,622	0.13	1,545	0.13
Providenciales, Turkas y Caicos/Santiago/Puerto Plata Rep. Dom.	2	-	0.00	8	0.00
Providenciales, Turkas y Caicos/Santiago/Providenciales, Turkas y Caicos	20	33	0.00	44	0.00

Fuentes: Dirección General de Aeronáutica Civil.

Nota: Cifras sujetas a rectificación.

"OFICINA NACIONAL DE ESTADÍSTICA"
"BANCO DE DATOS"
"EDIFICIO GUBERNAMENTAL, 9^{na}. PLANTA"

Gráficos

Movimiento de Pasajeros Embarcados en Vuelos Charters, según Aeropuerto 2005

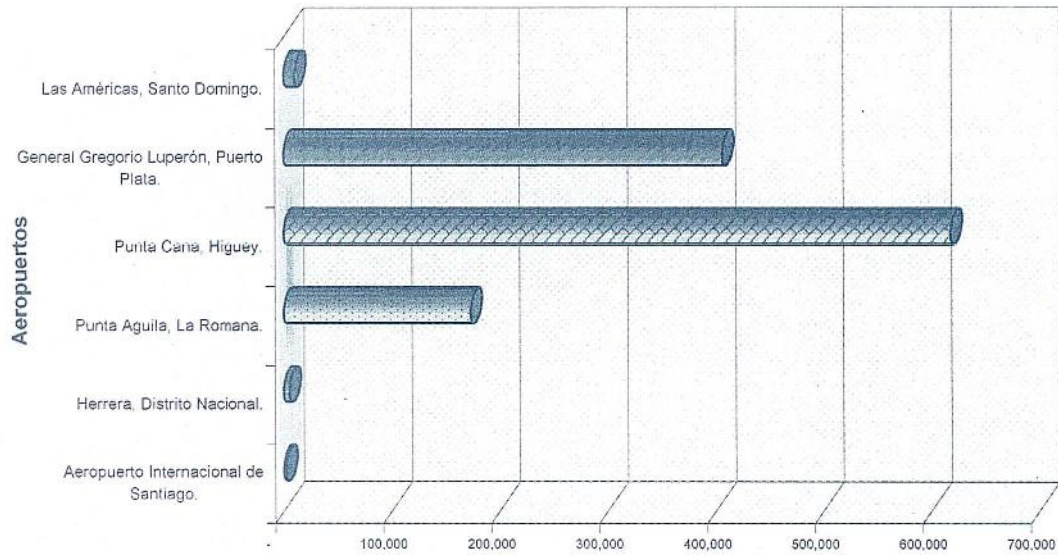

Movimiento de Pasajeros Desembarcados en Vuelos charters, Según Aeropuertos 2005

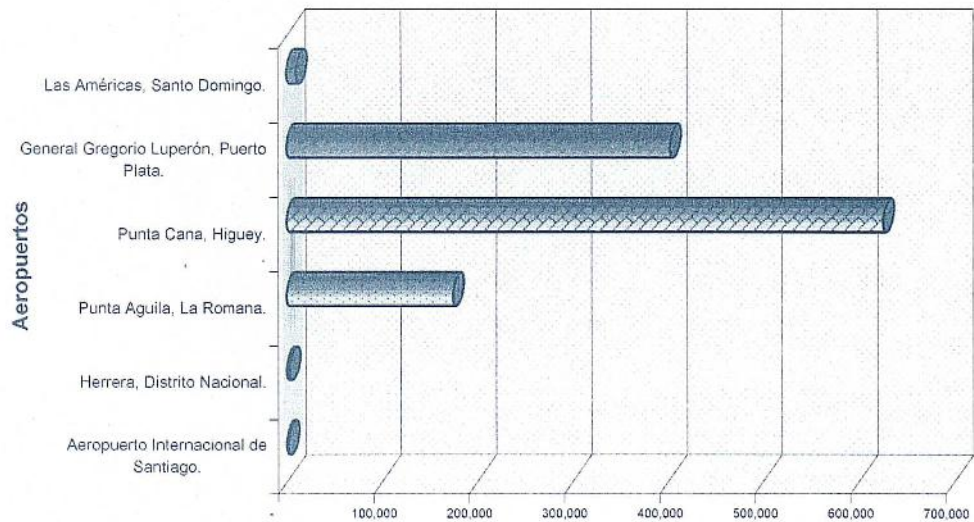

Cuadro 333-16. Movimiento de pasajeros en vuelos charters internacional,
según línea aérea y ruta
2005

Línea aérea y ruta	Vuelos charters	Movimiento de pasajeros vía aérea			
		Embarcados	%	Desembarcados	%
TOTAL	15,375	1,214,294	100	1,216,974	100
JETSGO	90	4,405	0.36	4,496	0.37
Toronto, Canada/Sto. Dgo/Toronto, Canada	20	983	0.08	959	0.08
Toronto, Canada/Puerto Plata/Toronto, Canada	4	429	0.04	486	0.04
London, Canada/Puerto Plata/London, Canada	12	615	0.05	620	0.05
Otawa, Canada/Puerto Plata/La Romana, Rep. Dom.	8	205	0.02	276	0.02
Toronto, Canada/La Romana/Toronto, Canada	8	432	0.04	312	0.03
Quebec, Canada/La Romana/Quebec, Canada	14	877	0.07	1,011	0.08
Santo Domingo, Rep. Dom./La Romana/Toronto, Canada	12	391	0.03	337	0.03
Winsor, Canada/La Romana/Winsor, Canada	2	138	0.01	135	0.01
Quebec, Canada/La Romana/Montreal, Canada	2	160	0.01	157	0.01
Puerto Plata, Rep. Dom./La Romana/Otawa, Canada	8	175	0.01	203	0.02
VIM AIRLINES	2	168	0.01	168	0.01
Shannon, Irlanda/Sto. Dgo/Shannon, Irlanda	2	168	0.01	168	0.01
SAN JUAN AVIATION	6	26	0.00	26	0.00
Aguadilla, Puerto Rico/Sto. Dgo/Aguadilla, Puerto Rico	6	26	0.00	26	0.00
AIR ANTILLES EXPRESS	44	747	0.06	707	0.06
Fort de France, Martinica/Sto. Dgo/Fort de France, Martinica	2	0	0.00	30	0.00
Pointe-A-Pitre, Guadalupe/Sto. Dgo/Pointe-A-Pitre, Guadalupe	42	747	0.06	677	0.06
RUTAS AEREAS	67	1,760	0.14	1,786	0.15
Fort de France, Martinica/Sto. Dgo/Caracas, Venezuela	2	57	0.00	57	0.00
Margarita, Venezuela/La Romana/Margarita, Venezuela	1	61	0.01	0	0.00
Caracas, Venezuela/La Romana/Caracas, Venezuela	12	332	0.03	320	0.03
Caracas, Venezuela/Punta Cana/Caracas, Venezuela	46	1,111	0.09	1,399	0.11
Margarita, Venezuela/Punta Cana/Margarita, Venezuela	4	199	0.02	0	0.00
Caracas, Venezuela/Punta Cana/Oranjestad, Aruba	2	0	0.00	10	0.00
MY TRAVEL	408	63,420	5.22	68,323	5.61
Punta Cana, Rep. Dom./Sto. Dgo/Manchester, Reino Unido	4	283	0.02	88	0.01
Cancún, Mexico/Punta Cana/La Romana, Rep. Dom.	4	0	0.00	573	0.05
Cancún, Mexico/Punta Cana/Toronto, Canada	2	220	0.02	359	0.03
Manchester, Reino Unido/Punta Cana/Manchester, Reino Unido	10	0	0.00	1,516	0.12
Londres, Inglaterra/Punta Cana/Londres, Inglaterra	4	0	0.00	575	0.05
Manchester, Reino Unido/Puerto Plata/Manchester, Reino Unido	92	16,740	1.38	16,435	1.35
Londres, Inglaterra/Puerto Plata/Londres, Inglaterra	118	18,863	1.55	18,965	1.56
Halifax, Canada/Puerto Plata/Manchester, Reino Unido	4	709	0.06	708	0.06
Manchester, Reino Unido/Puerto Plata/Santo Domingo, Rep. Dom.	2	283	0.02	352	0.03
Londres, Inglaterra/Puerto Plata/Santo Domingo, Rep. Dom.	2	338	0.03	351	0.03
Glasgow, Reino Unido/Puerto Plata/Glasgow, Reino Unido	50	7,655	0.63	7,992	0.66
Londres, Inglaterra/La Romana/Londres, Inglaterra	4	700	0.06	706	0.06
Manchester, Reino Unido/La Romana/Manchester, Reino Unido	100	17,185	1.42	17,865	1.47

41

**Cuadro 333-16. Movimiento de pasajeros en vuelos charters internacional,
según línea aérea y ruta
2005**

Línea aérea y ruta	Vuelos charters	Movimiento de pasajeros vía aérea			
		Embarcados	%	Desembarcados	%
Santo Domingo, Rep. Dom./La Romana/Manchester, Reino Unido	2	355	0.03	359	0.03
Cancun, Mexico/La Romana/Cancun, Mexico	10	89	0.01	1,479	0.12
MIAMI AIR INTER.	121	6,844	0.56	6,937	0.57
Miami, EE.UU./Sto. Dgo/Miami, EE.UU.	4	170	0.01	94	0.01
Santo Domingo, Rep. Dom./Sto. Dgo/Basseterre, San Kitts y Nevis	2	0	0.00	172	0.01
Miami, EE.UU./Punta Cana/Miami, EE.UU.	97	6,099	0.50	6,187	0.51
New York, EE.UU./Punta Cana/New York, EE.UU.	4	259	0.02	0	0.00
Baltimore, EE.UU./Punta Cana/Baltimore, EE.UU.	2	0	0.00	167	0.01
Charleston,U.S.A/Punta Cana/St.Yohns, Antigua y Barbuda	2	0	0.00	170	0.01
Freeport, Gran Bahama/Punta Cana/Charleston,U.S.A	2	170	0.01	0	0.00
Miami, EE.UU./La Romana/Miami, EE.UU.	8	146	0.01	147	0.01
WEST JET	294	15,871	1.31	16,360	1.34
Montreal, Canada/Sto. Dgo/Montreal, Canada	30	1,914	0.16	2,085	0.17
Toronto, Canada/Sto. Dgo/Providenciales, Turkas y Caicos	4	66	0.01	158	0.01
Toronto, Canada/La Romana/Toronto, Canada	10	494	0.04	551	0.05
Lupin, Canada/Puerto Plata/Lupin, Canada	36	1,677	0.14	1,504	0.12
Toronto, Canada/Puerto Plata/Toronto, Canada	54	2,883	0.24	2,902	0.24
Halifax, Canada/Puerto Plata/Halifax, Canada	16	930	0.08	1,055	0.09
Montreal, Canada/Puerto Plata/Montreal, Canada	14	854	0.07	897	0.07
Ottawa, Canada/Punta Cana/Ottawa, Canada	26	1,633	0.13	1,538	0.13
Halifax, Canada/Punta Cana/Halifax, Canada	58	3,239	0.27	3,200	0.26
Hamilton, Canada/Punta Cana/Punta Cana, Rep. Dom.	2	95	0.01	135	0.01
Hamilton, Canada/Punta Cana/Hamilton, Canada	14	632	0.05	682	0.06
Toronto, Canada/Punta Cana/Toronto, Canada	16	818	0.07	825	0.07
Montreal, Canada/Punta Cana/Montreal, Canada	14	636	0.05	828	0.07
NOMARCH AIRLINES	72	9,999	0.82	10,121	0.83
Freeport, Gran Bahama/Sto. Dgo/Freeport, Gran Bahama	2	0	0.00	41	0.00
Londres, Inglaterra/Puerto Plata/Londres, Inglaterra	48	6,431	0.53	6,492	0.53
Dublin, Irlanda/Puerto Plata/Dublin, Irlanda	20	3,263	0.27	3,281	0.27
Halifax, Canada/Puerto Plata/Halifax, Canada	2	305	0.03	307	0.03
AIR CARAIBES	85	1,158	0.10	969	0.08
Pointe-A-Pitre, Guadalupe/Sto. Dgo/Pointe-A-Pitre, Guadalupe	67	990	0.08	808	0.07
Port-AU Prince , Haiti/Sto. Dgo/Pointe-A-Pitre, Guadalupe	10	136	0.01	61	0.01
Habana, Jose Marti, Cuba/Sto. Dgo/Habana, Jose Marti, Cuba	4	16	0.00	0	0.00
Pointe a Pitre, Antillas Francesas/La Romana/Pointe a Pitre, Antillas Francesas	4	16	0.00	100	0.01
MARTINAIR HOLLAND	496	28,311	2.33	28,324	2.33
Cancún, Mexico/Sto. Dgo/Cancún, Mexico	12	525	0.04	345	0.03
Punta Cana, Rep. Dom./Sto. Dgo/Amsterdam, Holanda	10	328	0.03	179	0.01
Amsterdam, Holanda/Sto. Dgo/Punta Cana, Rep. Dom.	26	721	0.06	867	0.07
Amsterdam, Holanda/Puerto Plata/Amsterdam, Holanda	50	2,359	0.19	2,175	0.18
Punta Cana, Rep. Dom./Puerto Plata/Amsterdam, Holanda	34	2,250	0.19	2,222	0.18
Punta Cana, Rep. Dom./Puerto Plata/Bruxela, Bélgica	46	1,652	0.14	1,625	0.13
Amsterdam, Holanda/Puerto Plata/Varadero, Cuba	38	2,441	0.20	2,602	0.21

AU

**Cuadro 333-16. Movimiento de pasajeros en vuelos charters internacional,
según línea aérea y ruta
2005**

Línea aérea y ruta	Vuelos charters	Movimiento de pasajeros vía aérea			
		Embarcados	%	Desembarcados	%
Amsterdam, Holanda/Puerto Plata/Montego, Jamaica	16	977	0.08	1,062	0.09
Bruxela, Bélgica/Puerto Plata/Bruxela, Bélgica	4	155	0.01	128	0.01
Punta Cana, Rep. Dom./Puerto Plata/Bruxela, Bélgica	18	473	0.04	500	0.04
Habana, Jose Martí, Cuba/Puerto Plata/Amsterdam, Holanda	8	481	0.04	557	0.05
Amsterdam, Holanda/Punta Cana/Amsterdam, Holanda	38	2,175	0.18	2,371	0.19
Punta Cana, Rep. Dom./Punta Cana/Amsterdam, Holanda	2	106	0.01	50	0.00
Puerto Plata, Rep. Dom./Punta Cana/Amsterdam, Holanda	4	77	0.01	122	0.01
Amsterdam, Holanda/Punta Cana/Puerto Plata, Rep. Dom.	32	1,830	0.15	1,860	0.15
Santo Domingo, Rep. Dom./Punta Cana/Amsterdam, Holanda	24	2,250	0.19	2,202	0.18
Bruxela, Bélgica/Punta Cana/Puerto Plata, Rep. Dom.	46	3,886	0.32	3,841	0.32
Varadero, Cuba/Punta Cana/Bruxela, Canada	48	2,859	0.24	2,945	0.24
Margarita, Venezuela/Punta Cana/Amsterdam, Holanda	14	762	0.06	778	0.06
Margarita, Venezuela/Punta Cana/Cancun, México	2	137	0.01	0	0.00
Franfurt, Alemania/Punta Cana/Bruxela, Canada	2	163	0.01	136	0.01
Franfurt, Alemania/Punta Cana/Puerto Plata, Rep. Dom.	2	183	0.02	174	0.01
Bruxela, Bélgica/Punta Cana/Varadero Cuba	2	30	0.00	41	0.00
Puerto Plata, Rep. Dom./Punta Cana/Varadero Cuba	2	206	0.02	149	0.01
Puerto Plata, Rep. Dom./Punta Cana/Bruxela, Bélgica	16	1,285	0.11	1,393	0.11
SKY KING	554	7,879	0.65	7,741	0.64
Providenciales, Turkas y Caicos/sto Dgo/Providenciales, Turkas y Caicos	4	85	0.01	15	0.00
Newark, EE.UU./Puerto Plata/Newark, EE.UU.	2	45	0.00	45	0.00
Habana, Cuba/Puerto Plata/Santiago, Cuba	86	399	0.03	354	0.03
San Juan, Puerto Rico/Punta Cana/San Juan, Puerto Rico	8	240	0.02	234	0.02
San Juan, Puerto Rico/Punta Cana/San Juan, Puerto Rico	96	4,102	0.34	3,986	0.33
Chicago, EE.UU./Punta Cana/Chicago, EE.UU.	2	0	0.00	113	0.01
Myrtle Beach, EE.UU./Punta Cana/Myrtle Beach, EE.UU.	2	114	0.01	120	0.01
Bermuda, Bermuda/Punta Cana/Bermuda	4	238	0.02	239	0.02
Fort Bragg, EE.UU./Punta Cana/Fort Bragg, EE.UU.	14	813	0.07	842	0.07
San Juan, Puerto Rico/Punta Cana/Puerto Plata, Rep. Dom.	2	90	0.01	107	0.01
Toronto, Canada/Punta Cana/Orlando, EE.UU.	2	113	0.01	114	0.01
Providenciales, Turkas y Caicos/La Romana/Providenciales, Turkas y Caicos	6	18	0.00	19	0.00
Providenciales, Turkas y Caicos/Santiago/Providenciales, Turkas y Caicos	324	1,622	0.13	1,545	0.13
Providenciales, Turkas y Caicos/Santiago/Puerto Plata Rep. Dom.	2	0	0.00	8	0.00
CONDOR	146	13,545	1.12	12,605	1.04
Bruxela, Bélgica/Sto. Dgo/Lajes, Portugal	2	130	0.01	149	0.01
Cancún, Mexico/Sto. Dgo/Cancún, Mexico	2	49	0.00	70	0.01
Chicago, EE.UU./Puerto Plata/Chicago, EE.UU.	32	2,581	0.21	2,048	0.17
Detroit, EE.UU./Puerto Plata/Detroit, EE.UU.	20	1,316	0.11	1,265	0.10
Detroit, EE.UU./Punta Cana/Detroit, EE.UU.	24	3,375	0.28	3,363	0.28
Chicago, EE.UU./Punta Cana/Chicago, EE.UU.	62	5,698	0.47	5,331	0.44
Bruxela, Canada/Punta Cana/Puerto Plata, Rep. Dom.	2	165	0.01	173	0.01
Chicago, EE.UU./Punta Cana/Chicago, EE.UU.	2	231	0.02	206	0.02
FIRST CHOISE	298	36,849	3.03	37,006	3.04
Londres, Inglaterra/Sto. Dgo/Londres, Inglaterra	2	0	0.00	253	0.02
Londres, Inglaterra/Puerto Plata/Londres, Inglaterra	108	13,945	1.15	13,605	1.12

113

**Cuadro 333-16. Movimiento de pasajeros en vuelos charters internacional,
según línea aérea y ruta
2005**

Línea aérea y ruta	Vuelos charters	Movimiento de pasajeros vía aérea			
		Embarcados	%	Desembarcados	%
Manchester, Reino Unido/Puerto Plata/Manchester, Reino Unido	74	8,733	0.72	9,175	0.75
Glasgow, Reino Unido/Puerto Plata/Glasgow, Reino Unido	24	3,080	0.25	2,819	0.23
Londres, Inglaterra/Punta Cana/Londres, Inglaterra	36	4,476	0.37	4,541	0.37
Manchester, Reino Unido/Punta Cana/Manchester, Reino Unido	32	4,058	0.33	4,047	0.33
East Midlands, Reino Unido/Punta Cana/East Midlands, Reino Unido	22	2,557	0.21	2,566	0.21
BRITANIA AIRWAYS	608	86,605	7.13	87,799	7.21
Londres, Inglaterra/Sto. Dgo/Londres, Inglaterra	2	313	0.03	315	0.03
Londres, Inglaterra/Puerto Plata/Londres, Inglaterra	182	26,590	2.19	26,571	2.18
Manchester, Reino Unido/Puerto Plata/Manchester, Reino Unido	150	21,289	1.75	21,507	1.77
Birmingham, Reino Unido/Puerto Plata/Birmingham, Reino Unido	50	6,928	0.57	6,936	0.57
Belfast, Reino Unido/Puerto Plata/Belfast, Reino Unido	6	894	0.07	910	0.07
Merida, Mexico/Puerto Plata/Merida, Mexico	4	0	0.00	558	0.05
Manchester, Reino Unido/Punta Cana/Manchester, Reino Unido	108	15,662	1.29	15,750	1.29
Londres, Inglaterra/Punta Cana/Londres, Inglaterra	106	14,929	1.23	15,252	1.25
MN.AVIATION, INC	236	684	0.06	761	0.06
San Juan, Puerto Rico/Sto. Dgo/San Juan, Puerto Rico	24	41	0.00	55	0.00
Aguadilla, Puerto Rico/Sto. Dgo/Aguadilla, Puerto Rico	40	149	0.01	132	0.01
Aguadilla, Puerto Rico/Sto. Dgo/Punta Cana, Rep. Dom.	2	0	0.00	19	0.00
Samaná, Rep. Dom./Sto. Dgo/Aguadilla, Puerto Rico	2	8	0.00	0	0.00
San Juan, Puerto Rico/Punta Cana/San Juan, Puerto Rico	96	298	0.02	325	0.03
Santo Domingo, Rep. Dom./Punta Cana/San Juan, Puerto Rico	2	0	0.00	16	0.00
Aguadilla, Puerto Rico/Punta Cana/Aguadilla, Puerto Rico	34	124	0.01	112	0.01
San Juan, Puerto Rico/Punta Cana/San Juan, Puerto Rico	4	0	0.00	10	0.00
San Juan, Puerto Rico/La Romana/San Juan, Puerto Rico	4	19	0.00	4	0.00
San Juan, Puerto Rico/La Romana/San Juan, Puerto Rico	16	1	0.00	79	0.01
San Juan, Puerto Rico/La Romana/San Juan, Puerto Rico	12	44	0.00	9	0.00
			0.00		0.00
LLOYD AEREO BOLIVIANO, S.A.	6	175	0.01	176	0.01
Caracas, Venezuela/Sto. Dgo/Caracas, Venezuela	4	63	0.01	64	0.01
Cancun, Mexico/Punta Cana/Cancun, Mexico	2	112	0.01	112	0.01
FALCO AIR	224	15,090	1.24	15,164	1.25
Miami, EE.UU./Sto. Dgo/Miami, EE.UU.	2	0	0.00	19	0.00
Miami, EE.UU./Punta Cana/Miami, EE.UU.	120	8,908	0.73	9,140	0.75
Tampa, EE.UU./Punta Cana/Tampa, EE.UU.	8	396	0.03	404	0.03
San Juan, Puerto Rico/Punta Cana/San Juan, Puerto Rico	90	5,475	0.45	5,438	0.45
Herrera, Rep. Dom./Punta Cana/San Juan, Puerto Rico	2	170	0.01	163	0.01
Orlando, EE.UU./Punta Cana/Miami, EE.UU.	2	141	0.01	0	0.00
CAYMAN AIRWAYS LTD	6	30	0.00	266	0.02
Georgetown, Cayman/Sto. Dgo/Georgetown, Cayman	6	30	0.00	266	0.02
AIR SOLUTIONS LLC	148	771	0.06	1,120	0.09
San Juan, Puerto Rico/Sto. Dgo/San Juan, Puerto Rico	62	283	0.02	450	0.04
San Juan, Puerto Rico/Punta Cana/San Juan, Puerto Rico	66	374	0.03	548	0.05

AA

**Cuadro 333-16. Movimiento de pasajeros en vuelos charters internacional,
según línea aérea y ruta
2005**

Línea aérea y ruta	Vuelos charters	Movimiento de pasajeros vía aérea			
		Embarcados	%	Desembarcados	%
San Juan, Puerto Rico/Punta Cana/Santo Domingo, Rep. Dom.	12	46	0.00	77	0.01
Santo Domingo, Rep. Dom./Punta Cana/San Juan, Puerto Rico	8	68	0.01	45	0.00
LAUDA AIR ITALY	16	1,190	0.10	814	0.07
Milano, Italia/Sto. Dgo/Milano, Italia	14	1,107	0.09	621	0.05
Milano, Italia/Punta Cana/Freeport, Bahamas	2	83	0.01	193	0.02
			0.00		
LASER	2	0	0.00	88	0.01
Kralendijk, Antillas Holandesas /Sto. Dgo/MonteVideo, Uruguay	2	0	0.00	88	0.01
			0.00		
BAHAMAS AIR HOLDINGS L.T.D.	2	26	0.00	7	0.00
Nassau, Bahamas/Sto. Dgo/Nassau, Bahamas	2	26	0.00	7	0.00
THOMAS COOK AIRLINES	216	35,797	2.95	35,501	2.92
Manchester, Reino Unido/Sto. Dgo/Manchester, Reino Unido	2	350	0.03	341	0.03
Manchester, Reino Unido/Puerto Plata/Manchester, Reino Unido	100	16,731	1.38	16,516	1.36
Londres, Inglaterra/Puerto Plata/Londres, Inglaterra	106	18,104	1.49	18,002	1.48
Halifax, Canada/Puerto Plata/Halifax, Canada	4	261	0.02	293	0.02
Gander, Canada/Puerto Plata/Gander, Canada	4	351	0.03	349	0.03
TOWER AIR	10	118	0.01	364	0.03
Kralendijk, Antillas Holandesas /Sto. Dgo/Point-A-Pitre, Guadalupe	2	0	0.00	84	0.01
Caracas, Venezuela/Sto. Dgo/Caracas, Venezuela	8	118	0.01	280	0.02
AIR JAMAICA EXPRESS	8	67	0.01	66	0.01
Kingston, Jamaica/Sto. Dgo/Kingston, Jamaica	8	67	0.01	66	0.01
LIVINGSTON S.P.A	124	9,878	0.81	10,806	0.89
Milano, Italia/Sto. Dgo/Milano, Italia	4	8	0.00	90	0.01
Bergamo, Italia/Punta Cana/Montego, Bahamas	14	707	0.06	859	0.07
Milano, Italia/Punta Cana/Milano, Italia	12	869	0.07	983	0.08
Milano, Italia/La Romana/Milano, Italia	48	3,880	0.32	4,088	0.34
Milano, Italia/La Romana/Roma, Italia	34	3,019	0.25	3,308	0.27
Roma, Italia/La Romana/Roma, Italia	12	1,395	0.11	1,478	0.12
RYAN INTERNATIONAL	273	17,282	1.42	16,910	1.39
Mineapólis, EE.UU./Puerto Plata/Mineapólis, EE.UU.	54	3,295	0.27	3,260	0.27
Punta Cana, Rep. Dom./Puerto Plata/St. John, Antigua y Barbuda	2	117	0.01	118	0.01
Punta Cana, Rep. Dom./Puerto Plata/Detroit, EE.UU.	4	156	0.01	128	0.01
Detroit, EE.UU./Puerto Plata/Detroit, EE.UU.	16	831	0.07	881	0.07
Boston, EE.UU./Puerto Plata/Boston, EE.UU.	18	556	0.05	645	0.05
Milwaukee, EE.UU./Punta Cana/Milwaukee, EE.UU.	30	2,917	0.24	2,630	0.22
Chicago, EE.UU./Punta Cana/Chicago, EE.UU.	14	804	0.07	714	0.06
Mineapólis, EE.UU./Punta Cana/Mineapólis, EE.UU.	32	1,915	0.16	1,971	0.16
Detroit, EE.UU./Punta Cana/Detroit, EE.UU.	28	1,206	0.10	1,180	0.10
Boston, EE.UU./Punta Cana/Boston, EE.UU.	40	3,224	0.27	3,327	0.27
Dallas, EE.UU./Punta Cana/Dallas, EE.UU.	35	2,261	0.19	2,056	0.17

45

**Cuadro 333-16. Movimiento de pasajeros en vuelos charters internacional,
según línea aérea y ruta
2005**

Línea aérea y ruta	Vuelos charters	Movimiento de pasajeros vía aérea			
		Embarcados	%	Desembarcados	%
CORSAIR	849	166,459	13.71	165,900	13.63
París, Francia/Puerto Plata/París, Francia	214	45,142	3.72	45,699	3.76
París, Francia/Puerto Plata/La Romana, Rep. Dom.	6	673	0.06	676	0.06
París, Francia/Punta Cana/París, Francia	261	60,888	5.01	62,678	5.15
París, Francia/La Romana/París, Francia	244	43,392	3.57	43,824	3.60
Lyon , Francia/La Romana/Lyon , Francia	35	4,265	0.35	3,080	0.25
Nantes , Francia/La Romana/Nantes , Francia	24	4,855	0.40	2,953	0.24
Balemul, Francia/La Romana/Balemul, Francia	32	3,145	0.26	3,544	0.29
Toulouse, Francia/La Romana/Toulouse, Francia	21	2,583	0.21	2,082	0.17
Puerto Plata, Rep. Dom./La Romana/París, Francia	4	699	0.06	475	0.04
Philipsburg, Antillas Orlandesa/La Romana/Paris, Francia	8	817	0.07	889	0.07
AIR COLUMBUS	2	87	0.01	82	0.01
London, Canada/Puerto Plata/Montreal, Canada	2	87	0.01	82	0.01
AIR COMET	16	1,596	0.13	1,972	0.16
Punta Cana, Rep. Dom./Puerto Plata/Bruxela, Bélgica	2	83	0.01	74	0.01
Madrid, España/Punta Cana/Madrid, España	14	1,513	0.12	1,898	0.16
ICELANDAIR	118	7,167	0.59	7,246	0.60
Philipsburg, San Martín/Puerto Plata/Boston, EE.UU.	16	646	0.05	656	0.05
Boston, EE.UU./Puerto Plata/La Romana, Rep. Dom.	18	549	0.05	721	0.06
La Romana, Rep. Dom./Puerto Plata/Boston, EE.UU.	12	520	0.04	342	0.03
Boston, EE.UU./Punta Cana/Boston, EE.UU.	28	2,496	0.21	2,767	0.23
Basseterre, San Kitts y Nevis/Punta Cana/Basseterre, San Kitts y Nevis	8	677	0.06	404	0.03
Chicago, EE.UU./Punta Cana/Chicago, EE.UU.	2	200	0.02	201	0.02
Boston, EE.UU./La Romana/Boston, EE.UU.	6	405	0.03	494	0.04
Puerto Plata, Rep. Dom./La Romana/Boston, EE.UU.	20	1,283	0.11	1,110	0.09
Boston, EE.UU./La Romana/Puerto Plata, Rep. Dom.	8	391	0.03	551	0.05
EDELWEISS	194	16,810	1.38	16,831	1.38
Punta Cana, Rep. Dom./Puerto Plata/Zurich, Suiza	46	2,472	0.20	2,194	0.18
Zurich, Suiza/Puerto Plata/Zurich, Suiza	14	592	0.05	704	0.06
La Romana, Rep. Dom./Puerto Plata/Cancun, México	2	100	0.01	154	0.01
Zurich, Suiza/Puerto Plata/Cancun, México	26	1,637	0.13	1,600	0.13
Zurich, Suiza/Punta Cana/Puerto Plata, Rep. Dom.	52	4,823	0.40	4,719	0.39
Zurich, Suiza/Punta Cana/Zurich, Suiza	54	7,186	0.59	7,460	0.61
NORDIC	52	7,987	0.66	7,989	0.66
Estocolmo, Suecia/Puerto Plata/Estocolmo, Suecia	52	7,987	0.66	7,989	0.66
BALAIR	140	9,256	0.76	9,471	0.78
Punta Cana, Rep. Dom./Puerto Plata/Zurich, Suiza	26	1,127	0.09	855	0.07
Santa Maria, Santa Maria, Portugal./Puerto Plata/Santa Maria, Santa Maria, Portugal	22	1,213	0.10	1,723	0.14
Zurich, Suiza/Puerto Plata/Zurich, Suiza	18	1,216	0.10	1,528	0.13
Orlandod,E.U.A/Puerto Plata/Orlandod,E.U.A	2	133	0.01	165	0.01
Zurich, Suiza/Punta Cana/Puerto Plata, Rep. Dom.	24	1,817	0.15	1,628	0.13
Zurich, Suiza/Punta Cana/Zurich, Suiza	48	3,750	0.31	3,572	0.29
GAREWAY AIRLINES	170	10,831	0.89	10,892	0.90
Cleveland, EE.UU./Puerto Plata/Cleveland, EE.UU.	2	10	0.00	19	0.00

**Cuadro 333-16. Movimiento de pasajeros en vuelos charters internacional,
según línea aérea y ruta
2005**

Línea aérea y ruta	Vuelos charters	Movimiento de pasajeros vía aérea			
		Embarcados	%	Desembarcados	%
Detroit, EE.UU/Puerto Plata/Detroit, EE.UU	10	526	0.04	376	0.03
Milwaukee, EE.UU./Puerto Plata/Milwaukee, EE.UU.	16	737	0.06	729	0.06
Baltimore, EE.UU./Puerto Plata/Baltimore, EE.UU.	2	163	0.01	0	0.00
Milwaukee, EE.UU./Punta Cana/Milwaukee, EE.UU.	50	3,416	0.28	3,495	0.29
Detroit, EE.UU/Punta Cana/Detroit, EE.UU	30	1,978	0.16	1,859	0.15
Chicago, EE.UU./Punta Cana/Chicago, EE.UU.	30	2,004	0.17	2,214	0.18
Windsor, EE.UU./Punta Cana/Windsor, EE.UU.	30	1,997	0.16	2,200	0.18
TRANSMERIDIAN	268	15,976	1.32	16,411	1.35
Springfield, EE.UU./Puerto Plata/Springfield, EE.UU.	84	4,881	0.40	4,903	0.40
Boston, EE.UU./Punta Cana/Boston, EE.UU.	4	196	0.02	200	0.02
Orlando, EE.UU./Punta Cana/Orlando, EE.UU.	162	9,664	0.80	10,066	0.83
Chicago, EE.UU./Punta Cana/Chicago, EE.UU.	18	1,235	0.10	1,242	0.10
AIR TRANSAT	16	1,574	0.13	1,489	0.12
Saskaton, Canada/Puerto Plata/Saskaton, Canada	8	808	0.07	742	0.06
Winipeg, Canada/Punta Cana/Vancouver, Canada	4	363	0.03	340	0.03
Vancouver, Canada/Punta Cana/Winipeg, Canada	4	403	0.03	407	0.03
SKY SERVICE	2,106	155,860	12.84	153,486	12.61
Toronto, Canada/Puerto Plata/Toronto, Canada	434	37,294	3.07	35,144	2.89
Toronto, Canada/Puerto Plata/Punta Cana, Rep. Dom.	142	6,068	0.50	7,009	0.58
Punta Cana, Rep. Dom./Puerto Plata/Toronto, Canada	26	1,380	0.11	1,107	0.09
Montreal, Canada/Puerto Plata/Montreal, Canada	12	993	0.08	996	0.08
Regina, Canada/Puerto Plata/Regina, Canada	38	2,905	0.24	2,944	0.24
Ottawa, Canada/Puerto Plata/Ottawa, Canada	30	1,868	0.15	1,882	0.15
Montreal, Canada/Puerto Plata/Montreal, Canada	44	3,353	0.28	3,578	0.29
Gladman, Canada/Puerto Plata/Punta Cana, Rep. Dom.	10	541	0.04	751	0.06
Halifax, Canada/Puerto Plata/Edmonton, Canada	4	110	0.01	200	0.02
Edmonton, Canada/Puerto Plata/Punta Cana, Rep. Dom.	6	323	0.03	359	0.03
Gander, Canada/Puerto Plata/Gander, Canada	2	386	0.03	0	0.00
Calgary Canada/Puerto Plata/Calgary, Canada	12	1,223	0.10	871	0.07
Toronto, Canada/Puerto Plata/Moncton, Canada	2	128	0.01	0	0.00
Montreal, Canada/Puerto Plata/Punta Cana, Rep. Dom	8	482	0.04	537	0.04
Windsor, EE.UU./Puerto Plata/Windsor, EE.UU.	44	2,971	0.24	2,794	0.23
Punta Cana, Rep. Dom./Puerto Plata/Montreal, Canada	8	410	0.03	269	0.02
Winipeg, Canada/Puerto Plata/Winipeg, Canada	52	3,587	0.30	3,873	0.32
Edmonton, Canada/Puerto Plata/Edmonton, Canada	16	827	0.07	831	0.07
London, Canada/Puerto Plata/London, Canada	14	1,229	0.10	1,120	0.09
Halifax, Canada/Puerto Plata/Halifax, Canada	14	655	0.05	567	0.05
Winipeg, Canada/Punta Cana/Winipeg, Canada	20	1,324	0.11	1,595	0.13
Puerto Plata, Rep. Dom./Punta Cana/Ottawa, Canada	44	1,823	0.15	1,768	0.15
Puerto Plata, Rep. Dom./Punta Cana/Toronto, Canada	148	8,297	0.68	7,222	0.59
Montreal, Canada/Punta Cana/Montreal, Canada	58	4,691	0.39	5,071	0.42
Puerto Plata, Rep. Dom./Punta Cana/Edmonton, Canada	4	205	0.02	192	0.02
Toronto, Canada/Punta Cana/Toronto, Canada	596	49,997	4.12	50,425	4.14
Toronto, Canada/Punta Cana/Puerto Plata, Rep. Dom.	36	1,662	0.14	1,985	0.16
Ottawa, Canada/Punta Cana/Ottawa, Canada	38	3,004	0.25	2,792	0.23
Puerto Plata/Punta Cana/Montreal, Canada	6	329	0.03	345	0.03
Windsor, EE.UU./Punta Cana/Windsor, EE.UU.	12	656	0.05	495	0.04
Montreal, Canada/Punta Cana/Montreal, Canada	46	3,409	0.28	3,433	0.28
Puerto Plata, Rep. Dom./Punta Cana/Winipeg, Canada	4	377	0.03	0	0.00
Atlanta, EE:UU/Punta Cana/Atlanta, EE:UU	2	110	0.01	133	0.01
Puerto Plata, Rep. Dom./Punta Cana/Vancouver, Canada	12	894	0.07	940	0.08

AT

**Cuadro 333-16. Movimiento de pasajeros en vuelos charters internacional,
según línea aérea y ruta
2005**

Línea aérea y ruta	Vuelos charters	Movimiento de pasajeros vía aérea			
		Embarcados	%	Desembarcados	%
Ottawa, Canada/Punta Cana/Ottawa, Canada	2	179	0.01	0	0.00
Toronto, Canada/La Romana/Toronto, Canada	98	8,024	0.66	8,045	0.66
Montreal, Canada/La Romana/Montreal, Canada	48	3,367	0.28	3,171	0.26
Ottawa, Canada/La Romana/Ottawa, Canada	14	779	0.06	1,042	0.09
ZOOM AIRLINES	250	25,628	2.11	22,177	1.82
Montreal, Canada/Puerto Plata/Montreal, Canada	50	5,530	0.46	4,977	0.41
Ottawa, Canada/Puerto Plata/Ottawa, Canada	60	4,759	0.39	4,960	0.41
Montreal, Canada/Puerto Plata/La Romana, Rep. Dom.	4	114	0.01	265	0.02
Toronto, Canada/Puerto Plata/Toronto, Canada	8	4,087	0.34	702	0.06
Ottawa, Canada/Puerto Plata/La Romana, Rep.Dom.	4	62	0.01	130	0.01
Punta Cana, Rep. Dom./Puerto Plata/Toronto, Canada	4	71	0.01	68	0.01
Puerto Plata, Rep. Dom./La Romana/Ottawa, Canada	6	0	0.00	238	0.02
Ottawa, Canada/La Romana/Ottawa, Canada	28	2,352	0.19	2,310	0.19
Montreal, Canada/La Romana/Montreal, Canada	40	5,115	0.42	5,087	0.42
Quebec, Canada/La Romana/Quebec, Canada	38	3,004	0.25	2,775	0.23
Puerto Plata/La Romana/Montreal, Canada	4	111	0.01	264	0.02
Toronto, Canada/Punta Cana/Puerto Plata, Rep. Dom.	4	423	0.03	401	0.03
STAR AIRLINE	368	45,072	3.71	47,556	3.91
París, Francia/Puerto Plata/Punta Cana, Rep. Dom.	10	664	0.05	820	0.07
Punta Cana, Rep. Dom./Puerto Plata/París, Francia	8	398	0.03	506	0.04
París, Francia/Puerto Plata/París, Francia	18	2,448	0.20	2,729	0.22
París, Francia/La Romana/París, Francia	52	8,725	0.72	8,634	0.71
Balemul, Francia/La Romana/Balemul, Francia	6	304	0.03	580	0.05
Lyon , Francia/La Romana/Lyon , Francia	6	355	0.03	616	0.05
Nantes , Francia/La Romana/Nantes , Francia	4	163	0.01	415	0.03
París, Francia/La Romana/París, Francia	4	128	0.01	449	0.04
París, Francia/Punta Cana/París, Francia	190	25,396	2.09	26,493	2.18
Cockburn, Bahamas/Punta Cana/París, Francia	60	5,466	0.45	5,380	0.44
Cockburn, Bahamas/Punta Cana/París, Francia	8	674	0.06	742	0.06
Puerto Plata, Rep. Dom./Punta Cana/París, Francia	2	351	0.03	192	0.02
EURO FLY	270	24,626	2.03	23,485	1.93
Milano, Italia/Puerto Plata/Milano, Italia	38	2,351	0.19	2,389	0.20
La Romana, Rep. Dom./Puerto Plata/Milano, Italia	18	819	0.07	757	0.06
Milano, Italia/Puerto Plata/La Romana, Rep. Dom.	8	524	0.04	364	0.03
Milano, Italia/Puerto Plata/Punta Cana, Rep. Dom.	2	118	0.01	137	0.01
Punta Cana, Rep. Dom./Puerto Plata/Milano, Italia	2	129	0.01	171	0.01
Roma, Italia/Punta Cana/Roma, Italia	24	3,062	0.25	3,008	0.25
Milano, Italia/Punta Cana/Milano, Italia	16	1,668	0.14	1,203	0.10
Roma, Italia/Punta Cana/Punta Cana, Rep. Dom.	2	276	0.02	283	0.02
Roma, Italia/Punta Cana/Milano, Italia	60	5,783	0.48	5,700	0.47
Puerto Plata, Rep. Dom./Punta Cana/Milano, Italia	2	191	0.02	146	0.01
Milano, Italia/La Romana/Milano, Italia	48	4,928	0.41	4,622	0.38
Puerto Plata, Rep. Dom./La Romana/Milano, Italia	8	763	0.06	490	0.04
Bologna, Italia/La Romana/Bologna, Italia	10	1,458	0.12	1,452	0.12
Milano, Italia/La Romana/Puerto Plata, Rep. Dom.	24	1,434	0.12	1,648	0.14
Rimini, Italia/La Romana/Rimini, Italia	8	1,122	0.09	1,115	0.09
HOLLANDEXEL	196	11,934	0.98	11,762	0.97
Punta Cana, Rep. Dom./Puerto Plata/Amsterdam, Holanda	68	4,388	0.36	4,376	0.36
Punta Cana, Rep. Dom./Puerto Plata/Bruxela, Bélgica	8	290	0.02	282	0.02
Amsterdam, Holanda/Puerto Plata/Amsterdam, Holanda	4	314	0.03	165	0.01

48

Cuadro 333-16. Movimiento de pasajeros en vuelos charters internacional,
según línea aérea y ruta
2005

Línea aérea y ruta	Vuelos charters	Movimiento de pasajeros vía aérea			
		Embarcados	%	Desembarcados	%
Bruxela, Bélgica/Punta Cana/Puerto Plata, Rep. Dom.	10	780	0.06	892	0.07
Amsterdam, Holanda/Punta Cana/Puerto Plata, Rep. Dom.	86	4,194	0.35	4,421	0.36
Bruxela, Bélgica/Punta Cana/Bruxela, Bélgica	6	881	0.07	726	0.06
Amsterdam, Holanda/Punta Cana/Amsterdam, Holanda	14	1,087	0.09	900	0.07
FINA AIR	64	6,658	0.55	6,168	0.51
Shannon, Irlanda/Puerto Plata/Shannon, Irlanda	24	2,687	0.22	2,669	0.22
Keflavik, Iceland/Puerto Plata/Keflavik, Iceland	8	889	0.07	890	0.07
Gander, Canada/Puerto Plata/Gander, Canada	12	1,344	0.11	732	0.06
Sydney, Canada/Puerto Plata/Helsinki, Finlandia	2	221	0.02	223	0.02
Punta Delgada, Portugal/Puerto Plata/Estocolmo, Suecia	2	224	0.02	0	0.00
Halifax, Canada/Puerto Plata/Halifax, Canada	16	1,293	0.11	1,654	0.14
TUI BELGIUN	480	30,668	2.53	30,273	2.49
Punta Cana, Rep. Dom./Puerto Plata/Bruxela, Bélgica	172	5,850	0.48	6,442	0.53
Bruxela, Bélgica/Puerto Plata/Punta Cana, Rep. Dom.	4	80	0.01	102	0.01
Bruxela, Bélgica/Puerto Plata/Bruxela, Bélgica	6	286	0.02	275	0.02
Bruxela, Bélgica/Punta Cana/Puerto Plata, Rep. Dom.	178	15,880	1.31	14,285	1.17
Bruxela, Bélgica/Punta Cana/Bruxela, Bélgica	108	7,446	0.61	8,338	0.69
Puerto Plata, Rep. Dom./Punta Cana/Bruxela, Bélgica	6	588	0.05	337	0.03
Frankfurt, Alemania/Punta Cana/Puerto Plata, Rep. Dom.	2	166	0.01	198	0.02
Goose Bay, Canada/Punta Cana/Puerto Plata, Rep. Dom.	2	173	0.01	165	0.01
Baltimore, EE.UU./Punta Cana/Puerto Plata, Rep. Dom.	2	199	0.02	131	0.01
SERV. AEREOS PROFES.	578	2,347	0.19	2,610	0.21
St. John, Antigua y Barbuda/Puerto Plata/Montego, Jamaica	24	73	0.01	194	0.02
Cancún, Mexico/Puerto Plata/Cancún, Mexico	35	203	0.02	165	0.01
Montego, Jamaica/Punta Cana/Montego, Jamaica	16	163	0.01	45	0.00
Bridgetown, Barbados/Puerto Plata/Bridgetown, Barbados	6	24	0.00	27	0.00
Orlando, EE.UU./Puerto Plata/Orlando, EE.UU.	12	16	0.00	34	0.00
Varadero, Cuba/Puerto Plata/Holguin, Cuba	34	76	0.01	30	0.00
Pointe a Pitre, Antillas Francesas/Puerto Plata/Pointe a Pitre, Antillas Francesas	7	28	0.00	52	0.00
Habana, Cuba/Puerto Plata/Habana, Cuba	3	18	0.00	0	0.00
Gran Turkas, Gran Turkas y Caicos/Puerto Plata/Gran Turkas, Gran Turkas y Caicos	2	4	0.00	6	0.00
Fort Lauderdale, EE.UU./Puerto Plata/Montego, Jamaica	4	12	0.00	17	0.00
Cancún, Mexico/Puerto Plata/Montego, Jamaica	2	13	0.00	13	0.00
St. John, Antigua y Barbuda/Puerto Plata/Cancún, Mexico	17	98	0.01	110	0.01
Margarita, Venezuela/Puerto Plata/Caracas, Venezuela	6	20	0.00	44	0.00
Margarita, Venezuela/Puerto Plata/Varadero, Cuba	15	59	0.00	78	0.01
Caracas, Venezuela/Puerto Plata/Caracas, Venezuela	10	47	0.00	12	0.00
Santa Clara, Cuba/Puerto Plata/Cunagua, Cuba	2	14	0.00	14	0.00
Santiago, Cuba/Puerto Plata/Fort Lauderdale, EE.UU.	2	0	0.00	1	0.00
Punta Salinas, Granada/Puerto Plata/Varadero, Cuba	2	10	0.00	2	0.00
Holguin, Cuba/Puerto Plata/Cancún, México	4	14	0.00	11	0.00
Pointe a Pitre, Antillas Francesas/Puerto Plata/Fort Lauderdale, EE.UU.	2	1	0.00	5	0.00
Stella Maris, Bahamas/Puerto Plata/Varadero, Cuba	2	0	0.00	11	0.00
Varadero, Cuba/Punta Cana/Varadero, Cuba	114	388	0.03	559	0.05
Pointe a Pitre, Antillas Francesas/Punta Cana/Pointe a Pitre, Antillas Francesas	10	22	0.00	47	0.00
San Juan, Puerto Rico/Punta Cana/San Juan, Puerto Rico	44	191	0.02	244	0.02

**Cuadro 333-16. Movimiento de pasajeros en vuelos charters internacional,
según línea aérea y ruta
2005**

Línea aérea y ruta	Vuelos charters	Movimiento de pasajeros vía aérea			
		Embarcados	%	Desembarcados	%
St. John, Antigua y Barbuda/Punta Cana/St. John, Antigua y Barbuda	2	1	0.00	1	0.00
San Juan, Puerto Rico/Punta Cana/San Juan, Puerto Rico	98	369	0.03	450	0.04
Cancun, Mexico/Punta Cana/Cancun, Mexico	7	24	0.00	24	0.00
Margarita, Venezuela/Punta Cana/Margarita, Venezuela	12	59	0.00	41	0.00
Orlando, EE.UU./Punta Cana/Orlando, EE.UU.	6	25	0.00	12	0.00
Bridgetown, Barbados/Punta Cana/Bridgetown, Barbados	6	42	0.00	4	0.00
Montego, Jamaica/Punta Cana/Montego, Jamaica	6	14	0.00	11	0.00
Bogotá, Colombia/Punta Cana/Bogotá, Colombia	4	42	0.00	0	0.00
Oranjestad, Aruba/Punta Cana/Oranjestad, Aruba	2	0	0.00	29	0.00
Pointe a Pitre, Antillas Francesas/La Romana/Pointe a Pitre, Antillas Francesas	3	0	0.00	39	0.00
Cancun, Mexico/La Romana/Cancun, Mexico	4	11	0.00	2	0.00
Fort de France, Martinica/La Romana/Samaná, Rep. Dom.	4	0	0.00	22	0.00
Aguadilla, Puerto Rico/La Romana/Margarita, Venezuela	2	0	0.00	18	0.00
San Juan, Puerto Rico/La Romana/San Juan, Puerto Rico	18	108	0.01	110	0.01
San Juan, Puerto Rico/La Romana/San Juan, Puerto Rico	2	0	0.00	18	0.00
Montego, Jamaica/La Romana/Montego, Jamaica	5	69	0.01	23	0.00
St. John, Antigua y Barbuda/Herrera/Holguín, Cuba	2	12	0.00	12	0.00
Cancun, Mexico/Herrera/Holguín, Cuba	4	0	0.00	3	0.00
San Juan, Puerto Rico/Herrera/Holguín, Cuba	2	0	0.00	1	0.00
San Juan, Puerto Rico/Herrera/San Juan, Puerto Rico	12	77	0.01	66	0.01
Port Au Prince, Haití/Herrera/Port Au Prince, Haití	2	0	0.00	3	0.00
AEROPOSTAL, ALAS VEN.	16	536	0.04	358	0.03
Caracas, Venezuela/Puerto Plata/Caracas, Venezuela	4	76	0.01	76	0.01
Caracas, Venezuela/Punta Cana/Caracas, Venezuela	12	460	0.04	282	0.02
CIA, MEXICAN AVIACION	92	2,312	0.19	2,742	0.23
México D.F., México/Puerto Plata/México D.F., México	2	78	0.01	0	0.00
Panama, Tocumen/Punta Cana/Mpanama, Tocumen	2	0	0.00	66	0.01
Bogotá, Colombia/Punta Cana/Bogotá, Colombia	2	0	0.00	140	0.01
Mexico, Mexico/Punta Cana/Mexico, Mexico	8	244	0.02	285	0.02
Mexico/Punta Cana/La Romana, Rep. Dom.	2	0	0.00	98	0.01
Mexico, Mexico/La Romana/Mexico, Mexico	70	1,843	0.15	1,951	0.16
Punta Cana, Rep. Dom./La Romana/Mexico, Mexico	4	125	0.01	131	0.01
Punta Cana, Rep. Dom./La Romana/Mexico, Mexico	2	22	0.00	71	0.01
AUSTRIAN AIRLINES	76	6,159	0.51	5,606	0.46
Viena, Austria/Puerto Plata/Viena, Austria	34	1,586	0.13	1,369	0.11
Viena, Austria/Punta Cana/Viena, Austria	42	4,573	0.38	4,237	0.35
EURO ATLANTICO	136	12,053	0.99	12,000	0.99
Punta Cana, Rep. Dom./Puerto Plata/Bruxela, Bélgica	20	594	0.05	543	0.04
Bruxela, Bélgica/Puerto Plata/Bruxela, Bélgica	2	58	0.00	59	0.00
Bruxela, Bélgica/Punta Cana/Puerto Plata, Rep. Dom.	22	1,838	0.15	1,847	0.15
Varadero, Cuba/Punta Cana/Bruxela, Bélgica	12	841	0.07	831	0.07
Varadero, Cuba/Punta Cana/Varadero, Cuba	8	478	0.04	484	0.04
Lisboa, Portugal/Punta Cana/Lisboa, Portugal	72	8,244	0.68	8,236	0.68
CANJET AIRLINES	72	3,373	0.28	3,604	0.30
Halifax, Canada/Puerto Plata/Halifax, Canada	28	1,554	0.13	1,340	0.11
Otawa, Canada/Puerto Plata/Otawa, Canada	4	69	0.01	214	0.02
Halifax, Canada/Punta Cana/Halifax, Canada	28	1,460	0.12	1,452	0.12

**Cuadro 333-16. Movimiento de pasajeros en vuelos charters internacional,
según línea aérea y ruta
2005**

Línea aérea y ruta	Vuelos charters	Movimiento de pasajeros vía aérea			
		Embarcados	%	Desembarcados	%
Nassau, Bahamas/Punta Cana/Nassau, Bahamas	2	120	0.01	117	0.01
Ottawa, Canada/Punta Cana/Ottawa, Canada	6	73	0.01	244	0.02
Toronto, Canada/Punta Cana/Toronto, Canada	4	97	0.01	237	0.02
AERO CARIBBEAN	2	0	0.00	5	0.00
Habana, Cuba/Puerto Plata/Santiago, Cuba	2	0	0.00	5	0.00
EXEL AIRWAYS	161	15,054	1.24	15,053	1.24
Punta Cana, Rep. Dom./Puerto Plata/Londres, Inglaterra	52	1,529	0.13	1,529	0.13
Manchester, Reino Unido/Puerto Plata/Slep, Reino Unido	8	574	0.05	1,108	0.09
Newcastle, Reino Unido/Puerto Plata/Newcastle, Reino Unido	47	6,849	0.56	6,323	0.52
Londres, Inglaterra/Punta Cana/Londres, Inglaterra	6	679	0.06	755	0.06
Londres, Inglaterra/Punta Cana/Puerto Plata, Rep. Dom.	48	5,423	0.45	5,338	0.44
TUI AIRLINES NEDERLAND	258	16,052	1.32	16,342	1.34
Punta Cana, Rep. Dom./Puerto Plata/Amsterdam, Holanda	98	6,484	0.53	6,385	0.52
Punta Cana, Rep. Dom./Puerto Plata/París, Francia	2	129	0.01	133	0.01
Amsterdam, Holanda/Puerto Plata/Punta Cana, Rep. Dom.	18	884	0.07	998	0.08
Punta Cana, Rep. Dom./Puerto Plata/Punta Cana, Rep. Dom.	2	90	0.01	98	0.01
Amsterdam, Holanda/Puerto Plata/Amsterdam, Holanda	18	1,208	0.10	1,260	0.10
Amsterdam, Holanda/Punta Cana/Puerto Plata, Rep. Dom.	84	5,004	0.41	5,294	0.44
Puerto Plata, Rep. Dom./Punta Cana/Amsterdam, Holanda	18	1,214	0.10	1,293	0.11
Willemstad, Netherlands/Punta Cana/Amsterdam, Holanda	18	1,039	0.09	881	0.07
PLANET AIR	6	218	0.02	149	0.01
St. John, Antigua y Barbuda/Puerto Plata/Boston, EE.UU.	2	70	0.01	0	0.00
New York, EE.UU./Punta Cana/New York, EE.UU.	4	148	0.01	149	0.01
HARMONY AIRWAYS	80	3,957	0.33	3,874	0.32
Toronto, Canada/Puerto Plata/Punta Cana, Rep.Dom.	26	939	0.08	1,073	0.09
Punta Cana, Rep. Dom./Puerto Plata/Punta Cana, Rep. Dom	2	122	0.01	113	0.01
Punta Cana, Rep. Dom./PuertoPlata/Toronto Canada	6	307	0.03	163	0.01
Puerto Plata, Rep. Dom./Punta Cana/Toronto, Canada	28	1,405	0.12	1,226	0.10
Toronto, Canada/Punta Cana/Toronto, Canada	12	918	0.08	921	0.08
Toronto, Canada/Punta Cana/Puerto Plata, Rep. Dom.	6	266	0.02	378	0.03
NATIONAL JETS INC	30	30	0.00	0	0.00
Fort Lauderdale, EE.UU./Puerto Plata/Cancún, Mexico	30	30	0.00	0	0.00
PCE AIRLINE	186	10,645	0.88	10,068	0.83
San Juan, Puerto Rico/Puerto Plata/Punta Cana, Rep. Dom.	2	7	0.00	122	0.01
San Juan, Puerto Rico/Puerto Plata/ Port-of-Spain, Trinidad y Tobago	2	124	0.01	0	0.00
Melbourne, EE.UU./La Romana/Melbourne, EE.UU.	2	32	0.00	32	0.00
San Juan, Puerto Rico/La Romana/San Juan, Puerto Rico	6	239	0.02	221	0.02
New York, EE.UU./Punta Cana/New York, EE.UU.	6	330	0.03	168	0.01
San Juan, Puerto Rico/Punta Cana/San Juan, Puerto Rico	126	6,793	0.56	6,491	0.53
Punta Cana, Rep. Dom./Punta Cana/San Juan, Puerto Rico	2	145	0.01	0	0.00
Orlando, EE.UU./Punta Cana/Orlando, EE.UU.	4	291	0.02	352	0.03
Atlanta, EE:UU/Punta Cana/Atlanta, EE:UU	20	1,337	0.11	1,180	0.10
Milwaukee, EE.UU./Punta Cana/Milwaukee, EE.UU.	6	423	0.03	573	0.05

**Cuadro 333-16. Movimiento de pasajeros en vuelos charters internacional,
según línea aérea y ruta
2005**

Línea aérea y ruta	Vuelos charters	Movimiento de pasajeros vía aérea			
		Embarcados	%	Desembarcados	%
Chicago, EE.UU./Punta Cana/Chicago, EE.UU.	10	924	0.08	929	0.08
AIR MADRID	92	9,201	0.76	9,802	0.81
Punta Cana, Rep. Dom./Puerto Plata/Madrid, España	4	105	0.01	265	0.02
Punta Cana, Rep. Dom./Puerto Plata/Punta Cana, Rep. Dom.	2	173	0.01	168	0.01
Madrid, España/Puerto Plata/Madrid, España	2	163	0.01	102	0.01
Madrid, España/Puerto Plata/Punta Cana, Rep. Dom.	2	86	0.01	85	0.01
Madrid, España/Punta Cana/Lima, Perú	2	0	0.00	93	0.01
Madrid, España/Punta Cana/Madrid, España	56	6,676	0.55	7,082	0.58
Madrid, España/Punta Cana/Madrid, España	2	161	0.01	211	0.02
Madrid, España/Punta Cana/Puerto Plata, Rep. Dom.	2	127	0.01	0	0.00
Madrid, España/Punta Cana/Puerto Plata, Rep. Dom.	6	333	0.03	471	0.04
Valencia, España/Punta Cana/Valencia, España	12	1,373	0.11	1,220	0.10
Madrid, España/La Romana/Punta Cana, Rep. Dom.	2	4	0.00	105	0.01
AIR LUXOL	116	14,462	1.19	14,763	1.21
Cancún, México/Puerto Plata/Lisboa, Puerto Plata	4	172	0.01	403	0.03
Lisboa, Portugal/Puerto Plata/Lisboa, Portugal	4	468	0.04	622	0.05
Punta Cana, Rep. Dom./Puerto Plata/Lisboa, Portugal	14	1,172	0.10	923	0.08
Lisboa, Portugal/Puerto Plata/Punta Cana, Rep. Dom.	4	326	0.03	396	0.03
Lisboa, Portugal/Punta Cana/Lisboa, Portugal	70	10,315	0.85	10,828	0.89
Lisboa, Portugal/Punta Cana/Punta Cana, Rep. Dom.	2	370	0.03	319	0.03
Lisboa, Portugal/Punta Cana/Puerto Plata, Rep. Dom.	14	1,190	0.10	949	0.08
Puerto Plata, Rep. Dom./Punta Cana/Lisboa, Portugal	4	449	0.04	323	0.03
CARIBAIR, S.A.	721	3,249	0.27	2,050	0.17
Port-AU-Prince, Haití/Puerto Plata/Port-AU- Prince, Haití	4	3	0.00	0	0.00
Providenciales, Turkas y Caicos/Puerto Plata/Providenciales, Turkas y Caicos	14	33	0.00	12	0.00
Grand Turk, Turkas y Caicos/Puerto Plata/Grand Turk, Turkas y Caicos	4	0	0.00	25	0.00
Puerto Príncipe, Haití/Puerto Plata/Puerto Príncipe, Haití	2	19	0.00	2	0.00
Montego, Jamaica/Punta Cana/Montego, Jamaica	2	14	0.00	14	0.00
Pointe a Pitre, Antillas Francesas/Punta Cana/Pointe a Pitre, Antillas Francesas	2	8	0.00	14	0.00
Pointe a Pitre, Guadalupe/Punta Cana/Pointe a Pitre, Guadalupe	2	7	0.00	15	0.00
Port Au Prince, Haití/Herrera./Port Au Prince, Haití Providenciales, Turkas y Caicos/Herrera/ Providenciales, Turkas y Caicos	382	1,669	0.14	1,505	0.12
Melville, Dominica/Herrera/Melville, Dominica	32	46	0.00	23	0.00
San Juan, Puerto Rico/Herrera./San Juan, Puerto Rico	128	1,061	0.09	113	0.01
Pointe a Pitre, Antillas Francesas/Herrera/Pointe a Pitre, Antillas Francesas	6	15	0.00	25	0.00
Montego, Jamaica/Herrera./Montego, Jamaica	4	0	0.00	11	0.00
Philipsburg, Antillas Orlandesa/Herrera/Philipsburg, Antillas Orlandesas	73	229	0.02	158	0.01
Nassau, Bahamas/Herrera/Nassau, Bahamas	14	7	0.00	35	0.00
Varadero, Cuba/Herrera./Varadero, Cuba	12	37	0.00	3	0.00
Baranquilla, Colombia/Herrera/Baranquilla, Colombia	10	38	0.00	19	0.00
St. John, Antigua y Barbuda/Herrera/St. John, Antigua y Barbuda	2	0	0.00	20	0.00
	2	7	0.00	6	0.00

Cuadro 333-16. Movimiento de pasajeros en vuelos charters internacional,
según línea aérea y ruta
2005

Línea aérea y ruta	Vuelos charters	Movimiento de pasajeros vía aérea			
		Embarcados	%	Desembarcados	%
Fort Lauderdale, EE.UU./Herrera/Fort Lauderdale, EE.UU.	6	23	0.00	6	0.00
Providenciales, Turkas y Caicos/Santiago/Providenciales, Turkas y Caicos	20	33	0.00	44	0.00
AIR CENTURY	343	1,653	0.14	628	0.05
Providenciales, Turkas y Caicos/Puerto Plata/Providenciales, Turkas y Caicos	4	7	0.00	20	0.00
Bridgetown, Barbados/Puerto Plata/Puerto Plata, Rep. Dom.	2	3	0.00	0	0.00
Providenciales, Turkas y Caicos/Herrera/Providenciales, Turkas y Caicos	4	2	0.00	2	0.00
Melville, Dominica/Herrera/Melville, Dominica	109	1,161	0.10	130	0.01
San Juan, Puerto Rico/Herrera/San Juan, Puerto Rico	52	73	0.01	96	0.01
Pointe a Pitre, Antillas Francesas/Herrera/Pointe a Pitre, Antillas Francesas	15	40	0.00	28	0.00
Kingston, Jamaica/Herrera/Kingston, Jamaica	32	40	0.00	113	0.01
Caracas, Venezuela/Herrera/Caracas, Venezuela	8	22	0.00	38	0.00
Port Au Prince, Haití/Herrera/Port Au Prince, Haití	106	264	0.02	180	0.01
Nassau, Bahamas/Herrera/Nassau, Bahamas	4	17	0.00	0	0.00
Philipsburg, Antillas Orlandesas/Herrera/Philipsburg, Antillas Orlandesas	7	24	0.00	21	0.00
BLUE PANORAMA	329	36,351	2.99	36,827	3.03
Milano, Italia/Puerto Plata/Habana, Cuba	4	163	0.01	164	0.01
La Romana, Rep. Dom./Puerto Plata/Milano, Italia	2	0	0.00	37	0.00
Punta Cana, Rep. Dom./Puerto Plata/Milano, Italia	2	25	0.00	69	0.01
Milano, Italia/Punta Cana/Milano, Italia	10	744	0.06	731	0.06
Milano, Italia/Punta Cana/Puerto Plata, Rep. Dom.	2	68	0.01	188	0.02
Milano, Italia/La Romana/Puerto Plata, Rep. Dom.	2	176	0.01	235	0.02
Milano, Italia/La Romana/Milano, Italia	171	19,405	1.60	19,392	1.59
Roma, Italia/La Romana/Roma, Italia	104	12,073	0.99	12,407	1.02
Bologna, Italia/La Romana/Bologna, Italia	26	3,003	0.25	2,958	0.24
Milano, Italia/La Romana/Bologna, Italia	6	694	0.06	646	0.05
FIFCHER AIR	34	2,796	0.23	3,184	0.26
Gander, Canada/Puerto Plata/Gander, Canada	18	1,554	0.13	1,775	0.15
Gander, Canada/Punta Cana/Gander, Canada	14	1,124	0.09	1,272	0.10
Punta Cana, Rep. Dom./Punta Cana/Gander, Canada	2	118	0.01	137	0.01
NOVA AIR MEXICO	2	63	0.01	0	0.00
Cozumel, Mexico/Puerto Plata/San Salvador, El Salvador	2	63	0.01	0	0.00
CHARTER ONE AIR OPERATI	4	203	0.02	128	0.01
Punta Cana, Rep. Dom./Puerto Plata/Toronto, Canada	2	180	0.01	25	0.00
Punta Cana, Rep. Dom./Puerto Plata/London, Canada	2	23	0.00	103	0.01
AMERICAN TRANS	8	433	0.04	446	0.04
New York, EE.UU./Punta Cana/New York, EE.UU.	8	433	0.04	446	0.04
ASERCA	68	2,082	0.17	1,783	0.15
Caracas, Venezuela/Punta Cana/Caracas, Venezuela	60	1,904	0.16	1,581	0.13
Caracas, Venezuela/La Romana/Caracas, Venezuela	8	178	0.01	202	0.02

Cuadro 333-16. Movimiento de pasajeros en vuelos charters internacional,
según línea aérea y ruta
2005

Línea aérea y ruta	Vuelos charters	Movimiento de pasajeros vía aérea			
		Embarcados	%	Desembarcados	%
PAN AMERICAN AIRWAYS	108	5,363	0.44	5,433	0.45
Philadelphia E.U.A./La Romana/Philadelphia E.U.A	4	133	0.01	137	0.01
New York, EE.UU./Punta Cana/Sioux Falls, EE.UU.	2	0	0.00	127	0.01
Orlando, EE.UU./Punta Cana/Orlando, EE.UU.	2	140	0.01	102	0.01
San Juan, Puerto Rico/Punta Cana/San Juan, Puerto Rico	32	1,185	0.10	1,025	0.08
Miami, EE.UU./Punta Cana/San Juan, Puerto Rico	34	1,938	0.16	2,124	0.17
Miami, EE.UU./Punta Cana/Miami, EE.UU.	2	89	0.01	138	0.01
San Juan, Puerto Rico/Punta Cana/Miami, EE.UU.	32	1,878	0.15	1,780	0.15
AVIONES DE ORIENTE	16	550	0.05	637	0.05
Caracas, Venezuela/Punta Cana/Caracas, Venezuela	16	550	0.05	637	0.05
PULMANTUR	208	41,970	3.46	42,201	3.47
Madrid, España/Punta Cana/Madrid, España	208	41,970	3.46	42,201	3.47
REPUBLICA DE COLOMBIA	24	1,134	0.09	1,009	0.08
Bogotá, Colombia/Punta Cana/Bogotá, Colombia	22	987	0.08	871	0.07
Bogotá, Colombia/Punta Cana/Bogotá, Colombia	2	147	0.01	138	0.01
SATA	62	5,753	0.47	5,814	0.48
Lisboa, Portugal/Punta Cana/Lisboa, Portugal	62	5,753	0.47	5,814	0.48
YES AIRLINES	96	4,285	0.35	4,244	0.35
Lisboa, Portugal/Punta Cana/Lisboa, Portugal	96	4,285	0.35	4,244	0.35
IBERWORLD	532	89,461	7.37	90,538	7.44
Madrid, España/Punta Cana/Madrid, España	516	86,628	7.13	87,574	7.20
Madrid, España/Punta Cana/Lisboa, Portugal	8	1,350	0.11	1,487	0.12
Lisboa, Portugal/Punta Cana/Madrid, España	8	1,483	0.12	1,477	0.12
TRANSAERO AIRLINES	70	8,135	0.67	8,296	0.68
Moscu, Rusia/Punta Cana/Moscu, Rusia	70	8,135	0.67	8,296	0.68
AIR ALLEGANT	36	2,063	0.17	2,044	0.17
San Luis, EE.UU./Punta Cana/Orlando, EE.UU.	14	844	0.07	828	0.07
San Luis, EE.UU./Punta Cana/San Luis, EE.UU.	18	940	0.08	1,099	0.09
Peoria, EE.UU./Punta Cana/San Luis, EE.UU.	4	279	0.02	117	0.01
NORTH AMERICAN	46	1,807	0.15	1,773	0.15
New York, EE.UU./Punta Cana/New York, EE.UU.	40	1,469	0.12	1,574	0.13
Boston, EE.UU./Punta Cana/Boston, EE.UU.	4	196	0.02	199	0.02
New York, EE.UU./La Romana/Boston, EE.UU.	2	142	0.01	0	0.00
TAME	26	1,258	0.10	1,196	0.10
Quito, Ecuador/Punta Cana/Quito, Ecuador	26	1,258	0.10	1,196	0.10
AEROGALAPAGO	8	193	0.02	193	0.02
Guayaquil, Ecuador/Punta Cana/Guayaquil, Ecuador	8	193	0.02	193	0.02
WEST CARIBIAN	20	905	0.07	828	0.07
Bogotá, Colombia/Punta Cana/Bogotá, Colombia	18	771	0.06	707	0.06
Ottawa, Canada/Punta Cana/Ottawa, Canada	2	134	0.01	121	0.01
PRIMERAS LINEAS URUG.	14	858	0.07	867	0.07

54

**Cuadro 333-16. Movimiento de pasajeros en vuelos charters internacional,
según línea aérea y ruta
2005**

Línea aérea y ruta	Vuelos charters	Movimiento de pasajeros vía aérea			
		Embarcados	%	Desembarcados	%
Buenos Aires, Argentina/Punta Cana/Buenos Aires, Argentina	10	530	0.04	737	0.06
Sao Paulo, Brasil/Punta Cana/Buenos Aires, Argentina	2	162	0.01	130	0.01
Caracas, Venezuela/Punta Cana/Buenos Aires, Argentina	2	166	0.01	0	0.00
SOUTHERN WINDA	16	560	0.05	695	0.06
Buenos Aires, Argentina/Punta Cana/Cancún, Mexico	16	560	0.05	695	0.06
BOSTON MAINE AIRLINES	14	524	0.04	437	0.04
Orlando, EE.UU./Punta Cana/New York, EE.UU.	4	244	0.02	0	0.00
San Juan, Puerto Rico/Punta Cana/San Juan, Puerto Rico	10	280	0.02	437	0.04
PRIMARIS AIRLINES	270	6,064	0.50	6,000	0.49
Boston, EE.UU./Punta Cana/Boston, EE.UU.	270	6,064	0.50	6,000	0.49
UNITED AIRLINES	26	1,030	0.08	815	0.07
Chicago, EE.UU./Punta Cana/Chicago, EE.UU.	26	1,030	0.08	815	0.07
GLOBAL AIR	6	237	0.02	118	0.01
Cancun, Mexico/Punta Cana/Cancun, Mexico	6	237	0.02	118	0.01
SATENA, SERV. AERONV.	18	289	0.02	296	0.02
Bogotá, Colombia/Punta Cana/Bogotá, Colombia	18	289	0.02	296	0.02
NOMARD, INC	4	104	0.01	104	0.01
Detroit, EE.UU./Punta Cana/Detroit, EE.UU.	4	104	0.01	104	0.01
HOP-A-JET	4	12	0.00	12	0.00
San Juan, Puerto Rico/La Romana/New York, EE.UU.	2	6	0.00	6	0.00
New York, EE.UU./La Romana/New York, EE.UU.	2	6	0.00	6	0.00
BRA-TRANSPORTE AEREOS	2	112	0.01	112	0.01
Manaus, Brasil/Punta Cana/Manaus, Brasil	2	112	0.01	112	0.01
KALITTA FLYING SERVICE	2	3	0.00	3	0.00
Wilmington, EE.UU./La Romana/Wilmington, EE.UU.	2	3	0.00	3	0.00
PRIVATAIR, S.A	70	120	0.01	127	0.01
San Juan, Puerto Rico/La Romana/San Juan, Puerto Rico	70	120	0.01	127	0.01
NET JEJS TRANSP	14	10	0.00	65	0.01
Westchester, E.U.A/La Romana/Westchester, E.U.A	4	10	0.00	18	0.00
Palm Beach, E.U.A/La Romana/Palm Beach, E.U.A	6	0	0.00	14	0.00
Atlanta, EE:UU/La Romana/Atlanta, EE:UU	2	0	0.00	29	0.00
San Juan, Puerto Rico/La Romana/San Juan, Puerto Rico	2	0	0.00	4	0.00
CZECH AIRLINES	2	0	0.00	195	0.02
ZZZZ/MDLR/ZZZZ	2	0	0.00	195	0.02
NEO AIR SPA	2	143	0.01	217	0.02
Milano, Italia/La Romana/Milano, Italia	2	143	0.01	217	0.02
SAN JUAN EASTER CARIBBEAN	70	100	0.01	116	0.01
Port Au Prince, Haiti/Herrera/Port Au Prince, Haití	70	100	0.01	116	0.01

**Cuadro 333-16. Movimiento de pasajeros en vuelos charters internacional,
según línea aérea y ruta
2005**

Línea aérea y ruta	Vuelos charters	Movimiento de pasajeros vía aérea			
		Embarcados	%	Desembarcados	%
TRANSPORTE A.MILITARES	8	160	0.01	372	0.03
Quito, Ecuador/La Romana/Quito, Ecuador	4	160	0.01	159	0.01
Quito, Ecuador/Punta Cana/Quito, Ecuador	2	0	0.00	150	0.01
Manaus, Brasil/Punta Cana/Cayenne, Guyane Francaise	2	0	0.00	63	0.01
AIR ITALY S.P.A	4	33	0.00	145	0.01
Habana, Cuba/Punta Cana/Habana, Cuba	4	33	0.00	145	0.01
CAHRTER ONE AIR OPERATION	8	94	0.01	377	0.03
Saskatoon, Canada/Punta Cana/Puerto Plata, Rep. Dom.	4	40	0.00	182	0.01
Cancún, Mexico/Punta Cana/Ottawa, Canada	4	54	0.00	195	0.02
XTRA AIRWAYS	6	180	0.01	305	0.03
Atlanta, EE:UU/Punta Cana/Atlanta, EE:UU	6	180	0.01	305	0.03
CONVIASA, S.A	4	55	0.00	178	0.01
Caracas, Venezuela/Punta Cana/Caracas, Venezuela	4	55	0.00	178	0.01
			0.00		
AIR EUROPE	10	251	0.02	236	0.02
Roma, Italia/La Romana/Roma, Italia	10	251	0.02	236	0.02
DELTA AIRLINES	6	343	0.03	331	0.03
Atlanta E.U.A/La Romana/Atlanta E.U.A	4	232	0.02	219	0.02
New York, EE.UU./La Romana/New York, EE.UU.	2	111	0.01	112	0.01
TURKA CAICOS AIRWAIS	12	22	0.00	22	0.00
Providenciales, Turkas y Caicos/La Romana/Providenciales,					
Turkas y Caicos	12	22	0.00	22	0.00

Fuentes: Dirección General de Aeronáutica Civil.

Nota: Cifras sujetas a rectificación.

Cuadro 333-17. Movimiento de pasajeros en vuelos charters internacional, según línea aérea y ruta 2005

Línea Aérea	Vuelos Charter	Movimiento de pasajeros vía aérea			
		Embarcados	%	Desembarcados	%
TOTAL	15,375	1,214,294	100	1,216,974	100
	8,929	964,158	79.40	967,414	79.49
CORSAIR	849	166,459	13.71	165,900	13.63
SKY SERVICE	2,106	155,860	12.84	153,486	12.61
IBERWORLD	532	89,461	7.37	90,538	7.44
BRITANIA AIRWAYS	608	86,605	7.13	87,799	7.21
MY TRAVEL	408	63,420	5.22	68,323	5.61
STAR AIRLINE	368	45,072	3.71	47,556	3.91
PULMANTUR	208	41,970	3.46	42,201	3.47
FIRST CHOISE	298	36,849	3.03	37,006	3.04
BLUE PANORAMA	329	36,351	2.99	36,827	3.03
THOMAS COOK AIRLINES	216	35,797	2.95	35,501	2.92
TUI BELGIUN	480	30,668	2.53	30,273	2.49
MARTINAIR HOLLAND	496	28,311	2.33	28,324	2.33
ZOOM AIRLINES	250	25,628	2.11	22,177	1.82
EURO FLY	270	24,626	2.03	23,485	1.93
RYAN INTERNATIONAL	273	17,282	1.42	16,910	1.39
EDELWEISS	194	16,810	1.38	16,831	1.38
TUI AIRLINES NEDERLAND	258	16,052	1.32	16,342	1.34
TRANSMERIDIAN	268	15,976	1.32	16,411	1.35
WEST JET	294	15,871	1.31	16,360	1.34
FALCO AIR	224	15,090	1.24	15,164	1.25
Otras líneas aéreas	6,446	250,136	20.60	249,560	20.51

Fuentes: Dirección General de Aeronáutica Civil.

Nota: Cifras sujetas a rectificación.

Porcentaje de Pasajeros Desembarcados y Embarcados por Línea Aérea en Vuelos Regulares

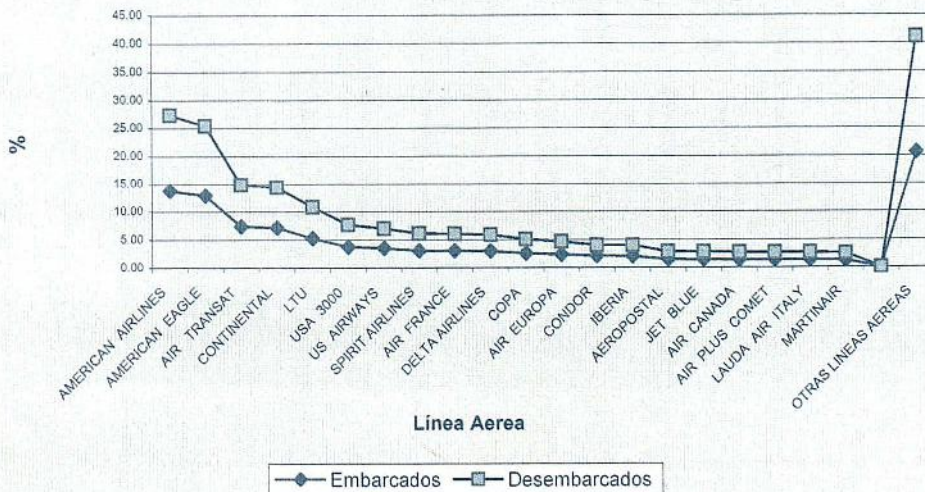

57
Hoy

**"OFICINA NACIONAL DE ESTADISTICA"
"CENTRO DE DOCUMENTACION"**

~~CONFIDENTIAL~~

OFICINA NACIONAL DE ESTADISTICA
Centro de Documentación - CENDOC
ONE-CENDOC / RD / M06.04.00m.2005



0 0 0 4 6 3 2